13.05.2024 г. / 00:01:32

Вяра

НЕСВЯТОЙ ЦАРЬ НИКОЛАЙ II - вся статья (на руски)

„**Н**е должно никакому христианину оставлять мучеников Христовых и прибегать к лжемученикам… А обращающимся к ним да будет АНАФЕМА.“. (Лаод. 34)

В современном экуменическом псевдоправославии, а также в многочисленных старостильных и катакомбных синодах по всему миру, претендующих на роль хранителей истинной православной веры, сложился и распространен непререкаемый догмат о „святости и мученичестве царя Николая II и его семья“.

ОДНАКО ЕСТЬ ЛИ ЭТО ПРАВДА?!

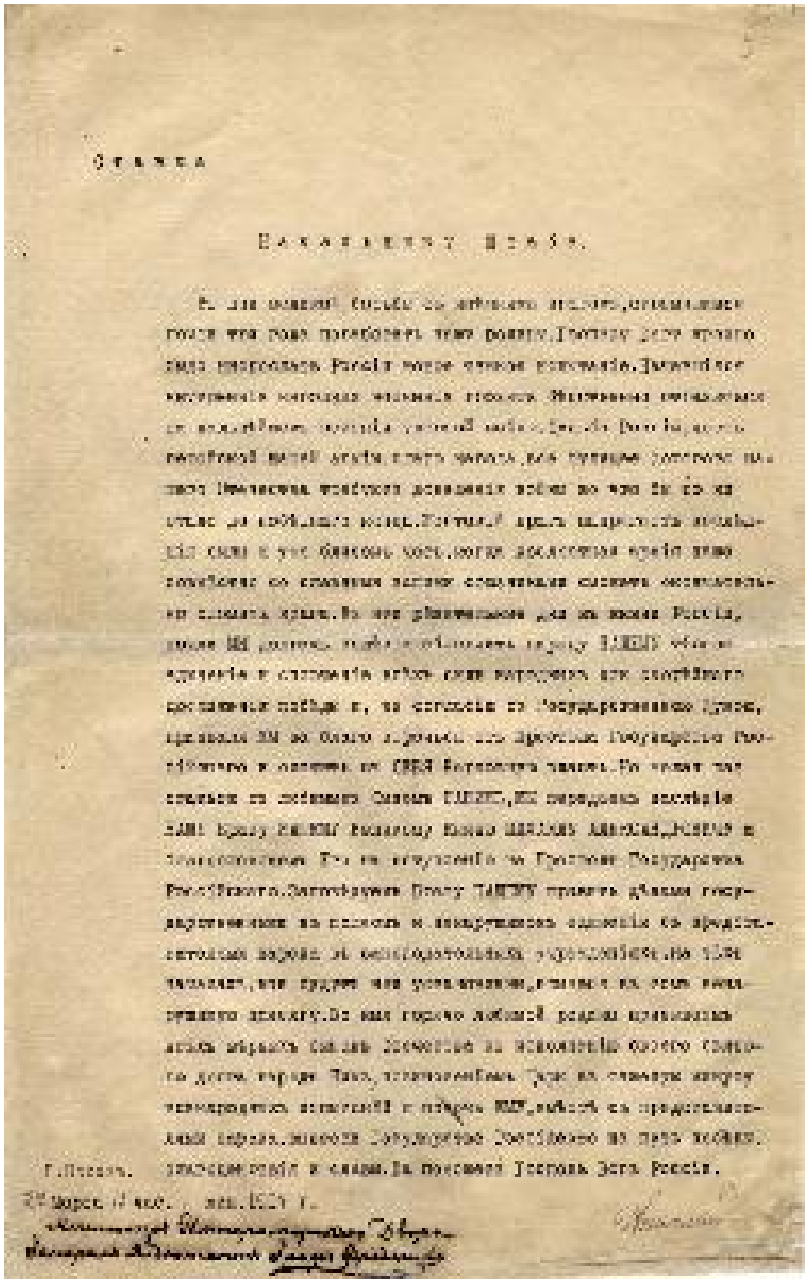

Акт об отречении, подписанный российского императора Николая II собственноручно. 2 марта 1917 г.

В качестве начала и основы нашего исследования укажем на один факт, который НЕ ОТРИЦАЮТ даже самые непоколебимые поклонники царя - ЭТО ДОБРОВОЛЬНО ПОДПИСАННОЕ, ДОКУМЕНТАЛЬНО СОХРАНЕННОЕ ДО СИХ ПОР ОТРЕЧЕНИЕ НИКОЛАЯ ВТОРОГО ОТ ПРЕСТОЛА!

И это далеко не все!

Есть точные данные, документы, телеграммы, манифесты и действия, которые ясно показывают изначальное целенасоченное преступное бездействие, а в последствии и четкие действия в пользу революционерах со стороны монарха!

Вот что записано в документах Русской Катакомбной Церкви того времени:

„Тайна беззакония“, постоянно действующая, как пишет святой апостол, в наше время дошла до того, что „отошел удерживающий ее“ (2 Фес. 2:7)!

Чувственно и в зримом образе это произошло 2 марта 1917 года, в три часа дня.

В этот день и час всероссийский император Николай Второй отрекся от престола и вручел акт этого отречения „народным избранным“.

Ниже мы подведем итоги событий, показывающих, почему Сам Господь занял покинутой предательством престол и принял власть и защиту над ту часть русского народа, отданного в руки зверей, которая осталась верной Православию. Он принял эту власть и над все „малое стадо“ на земле, которая осталась истинно православными, верными Богу и против всех антихристовых демократических, конституционных, республиканских, нацистских, социалистических и других антимонархических, большевистких, жидомасонских, революционных властей и экуменических церквей.

Вот краткий обзор этого судьбоносного исторического момента:



«В самом начале революционного действия царь имел в своем распоряжении десятки тысяч верных, хорошо вооруженных, мобильных солдат. По показаниям генерала Д. Н. Дубенского, сопровождавшего Николая II в его свите, в Ставке (Ставка Верховного Главнокомандования — орган Верховного Полевого Командования армии и резиденция Верховного Главнокомандующего на театре военных действий) в начале описываемых событий имелся его гарнизон, включавший в себя: Георгиевский кавалерийский батальон, Рота конвоя Его Величества, Рота полка Его Величества, Командование железнодорожного полка, обслуживающего поезд Его Величества и множество вспомогательных подразделений - зенитная батарея, автомобильная рота, команда писцов и т. д. То есть речь идет о многих элитных солдатах, которые всегда находятся при царе в его распоряжении.

Отдельно в Пскове, где расположен штаб Северного фронта, находятся сотни различных частей и подразделений, включая самих штабных офицеров и солдат. Командование, с войсками в резерве, НАЧИСЛЯЛО ОКОЛО 50 ТЫСЯЧ ЧЕЛОВЕК!!!

Оказалось, что верховный главнокомандующий, сам суверен император не смог (и, как мы увидим ниже, даже в первые дни, НЕ ХОТЕЛ) организовать эти войска против нескольких тысяч невооруженных мятежников, анархистов, жидомасон,

которые действуют предательски в тиле собственной воюющей армией и народом.

Больше о развитии событий:

22-го февраля 1917 года императорский поезд покинул Царскую деревню в сопровождении Собственного Его Величества железнодорожный полк и направляется в Ставку. Охранять Царскую деревню остаются элитные подразделения „Личного конвоя“, „Личного полка“ и дворцовой полиции.

Немедленно, на следующий день, 23-его февраля, в Петербурге начались первые забастовки.

Царь и офицеры были проинформированы о беспорядках только 25-ого февраля, когда также появились сообщения о нападений на полицейских. Николай II приказывает генералу Хабалову и гарнизону в Петербурге подавить восстание силой. Но в этот момент бастующих уже насчитывается несколько десятков тысяч, и к ним начинают присоединяться вооруженные солдаты, что требует немедленных мер, включая созывание совета старших офицеров, выращивание тыловых войск, окружающих гарнизонов, полиции, флота и военныхв резерв к столице. Кроме того, царь может положиться и на монархические организации, такие как Черносотенное движение, которое может сформировать многотысячное вооруженное народное ополчение. Фактически эти народные организации активно помогли подавить первую попытку дестабилизации России в 1905-1907 гг. Ситуация также предполагает обязательное заключение примирия с противниками во время первой мировой войны, вывод части войск с фронта ко внутренних неспокойных зонах, до полностой нормализации ситуации внутри страны.

Однако этого не происходит!

Следующие действия монарха приводят к еще большему напряжению. Того же 25-го февраля Николай II издал указ о роспуске Государственной Думы, ЧТО УСИЛИЛО АНАРХИИ.

26-го февраля в 17 часов Ставка получила телеграмму от Председателя Государственной Думы М. В. Родзянко: «Положение серьезное. В столице анархия. Правительство парализовано. Полностью нарушена транспортировка продовольствия и топлива. Недовольство растет. На улицах идет стрельба. Различные воинские части сражаются друг с другом. Для формирования нового правительства нужен попечитель. Мы не должны медлить. Любое промедление губительно…»

Но Николай II ОТКАЗАЛСЯ ОТВЕЧАТЬ НА ЭТУ ТЕЛЕГРАММУ, заявив министру императорского двора Фредериксу: „Опять этот толстый Родзянко написал мне какую-то ерунду, НА КОТОРУЮ Я ДАЖЕ НЕ ОТВЕЧУ ЕМУ“.



Поздно вечером 26-го февраля Родзненко отреагировал на демонтаж „последней крепости порядка“ еще одной телеграммой, требуя отменить роспуск Думы и сформировать новое „ответственное министерство“, потому что ЕСЛИ РЕВОЛЮЦИОННОЕ ДВИЖЕНИЕ ПЕРЕДАЕТСЯ В АРМИИ: „ПАДЕНИЕ РОССИИ И ЕЕ ДИНАСТИИ НЕИЗБЕЖНО“.

От царя нет реакции на эти телеграммы! Новых инструкций по восстановлению порядка нет. Нет срочных телеграмм с четкими указаниями командующим воинским частям в Петербурге, окружающим гарнизонам, Военно-морского флота, начальникам полиции, к командиру родовых войск, армии, фронтов, народа и институциями.

Закономерно, на следующий день самые грозные страхи Родзенко оправдываются, и к заставам забастующих начали присоединяться вооруженные солдаты, число достигало нескольких десятков тысяч.

27-го февраля рабочие и солдаты захватили оружейные склады и тюрьмы, при помощи которых рабочим было передано оружие, а к восстанию присоединились многие уголовные преступники, рецидивисты. В городе начались массовые убийства полицейских и граждан, грабежи.

Окружение императора и командные офицеры по всей стране в этот момент все еще ждут четких указаний от правителя что делать. Наконец, он приказал отделить с северного и с западного фронта только по одну пехотную и кавалерийскую бригаду, назначив генерала-адьютанта Н. И. Иванова главнокомандующим наступлением против революционеров.

Николай II приказал ему перебраться в Царское Село во главе Георгиевского батальона, как новому командующему Петроградским военным округом, чтобы взять на себя руководство войсками, которые будут переброшены с фронта. Назначенным войскам понадобилось 70-80 часов, чтобы добраться до столицы, но и это было неуспешно, потому что император решил переддвигаться со своим поездом в Царское Село, и ешалоны с войсками были остановлены для проезда царского железнодорожного полка.

За этое время Родзянко, который не получил ответов на свои телеграммы и видит, что нет конкретных указаний по действиям командующим фронтам, войскам и другим высшим офицерам, связывается с братом Николая II - Великим князем Михаилом Александровичем, с просьбой, чтобы он брал на себя власть и команду по уничтожению революционных сил. Великий князь, находящийся во дворце под столицей, отказывает!!!

Михаил Александрович сообщает царю о немедленной необходимости сменить правительство и назначить главой князя Львова. Он также просит брата не покидать Ставку несколько дней, пока войска передвунулась в столицу. Однако царь отказывает, заявляя, что не будет обсуждать новое правительство, пока не прибудет в Царское Село. Этим он добился два фатальных обстоятельств для развития событий – первое, заблокировал политическую возможность для временного подавления напряженности; второе, на долгое остановил необходимое движение сильных и лояльных армейских частей в сторону восставшего города.

Никто из высших военных и других ответственных лиц государства не удовлетворен решениями царя, поскольку многие считают, что опубликование чрезвычайного манифеста к народу и армии жизненно необходимо. Однако этого не происходит!

В 23:12 ч. в Ставку была получена телеграмма от императрицы, в которой говорилось: „Революция вчера приняла ужасающие размеры“.

Вскоре, в 00:55 ч., пришла телеграмма от генерала Хабалова, командующего в тот момент Петроградским военным округом: „Мне не удалось выполнить приказ по наведению порядка в столице. Многие части отказались сражаться с мятежниками. Другие братаются с ними и обращают против нас свое

оружие…“.

Хотя генерал Алексеев долго уговаривал Государя не покидать Ставку, и он обещал ему остаться, царь внезапно изменил свое решение, в сильной торопе и полной суматохе, при которой даже многие казаки конвоя не успели прокататся и многие офицеры не взяли самых нужных вещей и своих лошадей, царь отправляется на своем поезде в окрестности столицы. В первую очередь, это путешествие было чрезвычайно опасно для царя, который, как главнокомандующим и правителем, должен стоять в безопасном месте со своим штабом и собирать вокруг себя войск, во голове которых он лично должен восстановить порядок в столице и т. д. Второе и также важное, что с этого момента и после 10 часов никто из командиров, граждан и семьи не имеет никакой связи с монархом и не знает, где он находится, никто не знает, что точно делать, а наступающие к столице войска замедляют ход и растягиваются на многие километры друг от друга.

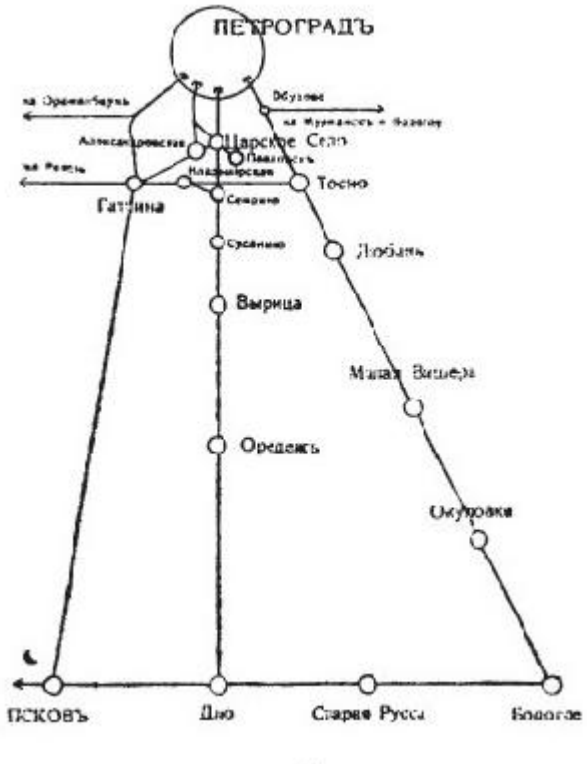

Следует переход почти целого путя, когда конвой достиг станции Малои Вишеры, где им вполне естествено было сказано, что дальше продолжать опасно, состав развернулся и направился в Псков, куда прибыл уже вечером 1 марта. Более 40 часов странствований, в которых царь не имеет связи со своими командирами. Эти часы и предыдущие несколько дней бездействия и

нерешительности действий оказались фатальными для судьбы России и глубоко затронули состояние церков во всем мире!!!

За это время революция в столице завершилась победой метежников, захвативших Мариинский дворец, где заседало правительство. Также были захвачены Совет Министров и штаб Петроградского военного округа. В полдень 28 февраля войски, сохранившие верность царю, были расформированы, покинули здание адмиралтейства и вернулись по казармам.

В тот же день депутаты Думы взяли под свой контроль Министерство транспорта, приказав станциям и поездам не пропускать формирования с войсками на 250 км вокруг столицы.

Но удивительные действия монарха продолжают дальше! Поздно вечером 1-го марта он подписал Манифест о создании Временного правительства с участием революционных демократов. Сразу после этого отправляет телеграмму генералу Иванову, который находится с вернущимися с фронта верными царю войсками в Царское Село и ждет другие прибывающие части, чтобы потушить метежа и навести в стране порядок. В телеграмме говорится:

„Царское Село. Надеюсь, что вы приехали благополучно. Пожалуйста, не принимайте никаких действий до моего приезда. Николай, 2-е марта 1917 г. 0 часов 20 минут.

На самом деле так император останавливает верные войска, которые могли подавить революцию! Он также признает революционное правительство!!!

Последующие события являются последствиями этих действий.

2-го марта генерал Иванов направился со своим эшелоном на железнодорожную станцию Александровская, где стояли

части под его командованием — Тарутинского полка, но ему удалось дойти лишь до станции Сусанино, где его эшелон был остановлен. Там ему была вручена телеграмма комиссара Временного комитета Государственной думы А. Бубликова, в которой генералу сообщалось, что его действия могут помешать императору возвратиться в Царское Село: „Ваше настойчивое желание продолжить дальше поставляет непреодолимым препятствием для Его Величества немедленно вернуться в Царское Село. Настоятельно прошу вас остаться в Сусанино или вернуться назад!!!“

Генерал вынужден был подчиниться. В то самое время, идущие с фронта войска также поетапо были остановлены, а эшалоны были протянуты на многие километры друг от друга.

Все это произошло при знании и активном вмешательстве царя, что также подтверждает вторая телеграмма генералу Иванову, пока он еще был в Сусанино, телеграмма которая окончательно отменила приказ о его переезде в Петербург. Николай отменяет приказ войскам выдвижиться на помощь к генералу и возвращает их всех на фронт!

Закономерно, 2-го марта 1917 года император закончил эту серию предательских действий, когда отрекся от престола в пользу своего малолетного сына, находившегося под регентством своего брата Великого Князя Михаила Александровича. Чуть позже, в тот же день, Николай II отрекся и от регентства, подписав манифест с заключительными словами: „Не желая расставаться с любимым сыном, мы отдаем наследство брату нашему Великому князю Михаилу Александровичу и благословляем его на воцарения на Престоле Государства Российского».

Утром следующего дня, 3-го марта 1917 года, многие воинские части начали приносить присягу верности новому императору Михаилу II. Народ и армия встречают правителя с

энтузиазмом и надеждой. Генерал-майор Императорской Армии, атаман Всевеликое Донское казачье войско, военный и политический деятель, писатель и публицист Петр Краснов рассказывает, что, когда он провозглашал о восшествии на престол императора Михаила II в своей 4-й кавалерийской дивизии его приветствовало многотысячное могучее „Ура“.

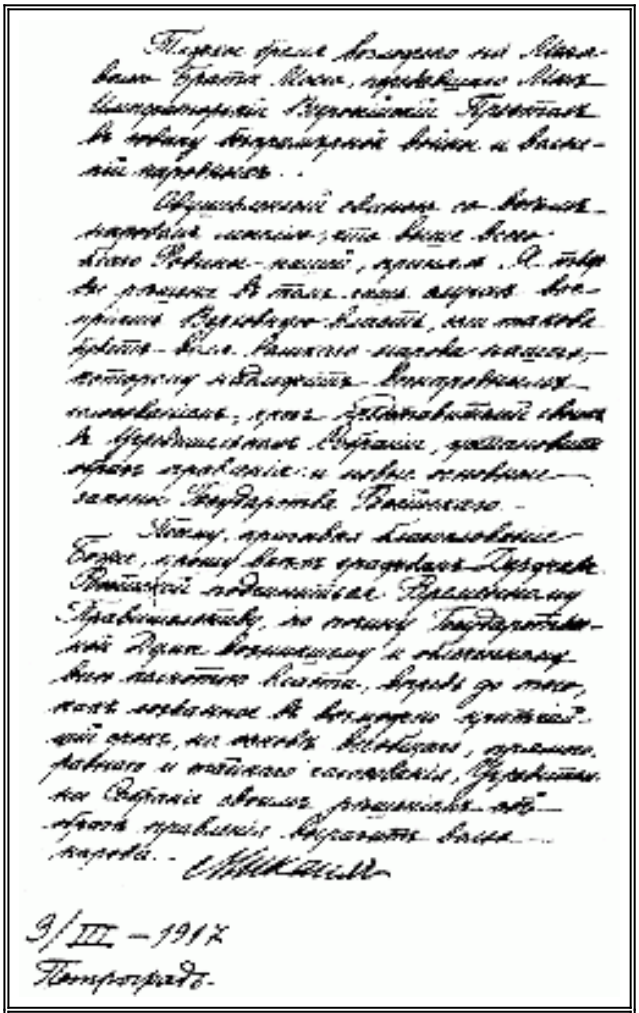

Акт о непринятии престола великим князем Михаилом Александровичем

Еще следующего дня, 4-го марта надежды российского народа вновь были предадены. Новый император также отказывается трона, выпуская манифест, в котором говорит, что все граждане России должны подчиняться Временному правительству!

В ночь с 3-го на 4-го марта, находясь на станции С

СИМВОЛИЧНЫМ НАЗВАНИЕМ "ДНО", генерал Иванов узнал от коменданта об отречении Николая II, а чуть позже узнал и об ОТКАЗЕ ВЛАСТИ ЦАРЯ МИХАИЛА.

Показательным и символичным является текст одной из телеграмм, полученных в Ставке во время этих событий, адресованной командующему 3-его кавалерийскиого корпуса генералу Келлером: „Третий кавалерийский корпус не верит, что вы, государь, добровольно отреклись от престола. Но прикажите, царю, И МЫ ПРИДЕМ И ЗАЩИЩИМ ВАС!“.

Одну из других подобных телеграмм отправил командующий гвардейским кавалерийским корпусом, выходец из владетельских фамилий, кавалер 20 российских и 9 международных орденов генерал-адъютант Хан Нахичеванский:



Генарал-адъютант Хан Нахичеванский

"ПРОШУ ВАС НЕ ОТКАЗАТЬ ВАШЕЙ НЕИЗМЕННО ВЕРНОЙ ГВАРДЕЙСКОЙ КАВАЛЕРИИ ЗАСВИЕТЕЛЬСТВОТЬ НАШУ

БЕЗГРАНИЧНУЮ ЛОЯЛЬНОСТЬ И ГОТОВНОСТЬ УМЕРЕТЬ ЗА НАШЕГО МОНАРХА"!!!

Показательным и обезкуражительным является и ответ „НУЖДАЮЩЕГОСЯ В ПОМОЩИ“ ИМПЕРАТОРА: „Я НИКОГДА НЕ СОМНЕВАЛСЯ В ЧУВСТВАХ ГВАРДЕЙСКОЙ КАВАЛЕРИИ. ПОЖАЛУЙСТА, ПОДЧИНЯЙТЕСЬ ВРЕМЕННОМУ ПРАВИТЕЛЬСТВУ!

НИКОЛАЙ"

Эти согласованные и символические слова императора и его брата звучат одновременно как заклинание и надгробное слово: „Все граждане России должны подчиняться Временному правительству!“, „Пожалуйста, подчиняйтесь Временному правительству!“

По мнению доктора исторических наук, профессора Г. З. Иоффе и многих других историков, ИМЕННО АКТ ОТРЕКАНИЯ ОТ ПРЕСТОЛА, СДЕЛАННЫЙ И МАХИЛОМ АЛЕКСАНДРОВИЧЕМ ПРЕРЫВАЕТ ЗАКОННУЮ ЛИНИЮ НАСЛЕДСТВА ПРЕСТОЛА В РУССКОЙ ДИНАСТИИ!

Все эти задокументированные события, де юре и де факто, являются абсолютно преднамеренными и целенаправленными действиями для добровольного отрицания от богопомазанной монархической власти, обезглавления русского народа, лишения политической и военной защитой Российской империи и русской церкви. Они бросают в руки агрессивного атеизма, анархии, жидомасонства, синдриона и всех антихристов осиротевшего, обманутого, запутанного русского народа.

Неслучайно, всего через 3 года, мировые антихристы жидомасоны во времени окупации Цариграда Антантой нанесут пореднего сильного удара, принимаю с помощью

своего брата цариградского патриарха Мелетия Метаксаса основополагающую икуменическую енциклику „Церквям Христа, везде сущим“.



Отречение Николая II. 2 марта 1917 года

Отречение Николая II от престола СТАЛО АБСОЛЮТНЫМ СЮРПРИЗОМ ДЛЯ САМЫХ БЛИЗКИХ К НЕМУ ВОЕННЫХ И АРИСТОКРАТОВ - ЛЮДЕЙ ЕГО ЛИЧНОГО ОКРУЖЕНИЯ! Они посчитали этот шаг ЧРЕЗВЫЧАЙНО ПОСПЕШНЫМ И НЕОБМЫСЛЕННИМ. Они немедленно начали уговаривать императора ИЗМЕНИТЬ СВОЕ РЕШЕНИЕ.

Первыми о решении царя узнали комендант Войеков и министр императорского двора Фредерикс.

Личный историограф императорской семьи Д. Н. Дубенский, находившийся во время событий в царском поезде, свидетельствовал: „Граф Фредерикс… вошел в вагон, где мы находились, и грустным голосом сказал по-французски: «Все окончено, господарь отрекся престолом и за себя, и за наследника своего Алексея Николаевича в пользу своего брата Михаила Александровича. Я послал об этом телеграмму через Рузского». Когда мы это услышали, мы невольно ужаснулись“.

Полковник А. Мордвинов, находившийся в царской свите, так

описывает эту сцену: «возвращаясь из господарской кареты, граф Фредерикс остановился в коридоре у двери нашего купе и почти обычным голосом сказал по-французски: «Savez vous , l'Empereur a abdique' (Вы знаете, Император отрекся от престола). ЭТИ СЛОВА ЗАСТАВИЛИ НАС подпрыгнуть...

Я мог бы предполагать разное, НО ЭТО ВНЕЗАПНОЕ ОТРЕКАНИЕ, НИЧЕМ НЕ ВЫЗВАННОЕ, НЕ ТОЛЬКО ЗАДУМАННОЕ, НО УЖЕ ОСУЩЕСТВЛЕННОЕ, показалось НАМ ТАК вопиюще бессмысленным, что, услышав весть о нем из уст старика Фредерикса, в первый момент нам показалость как ВСПЫШКИ КАКОГО-ТО СТАРЧЕСКОГО СЛАБОУМИЯ ИЛИ ЯВНОЙ РАСТЕРЯНОСТИ...».

Однако, судя по всему, отречение оказывается фактом, КАКИМ бы НЕОЖИДАННЫМ, ПОСПЕШНЫМ, БЕЗУМНЫМ, ГЛУПЫМ И НЕОБСМОТРЕННЫМ как оно показалось БЛИЖАЙШИМ ПРИДВОРНЫМ И СОВЕТНИКАМ ЦАРЯ (И НЕ ТОЛЬКО ИМ, НО И БОЛьШЕЙ ЧАСТИ НАЦИОНАЛЬНО ОСОЗНАННАГО, ВЕРУЮЩИМ И ДУМАЮЩИМ,В ЗДОРОВОМ УМЕ БОЛЬШИНСТВОМ РОССИЙСКОГО НАСЕЛЕНИЯ) НА САМОМ ДЕЛЕ ЭТО БЫЛ ХОРОШО ПРОДУМАННЫЙ, СОГЛАСОВАННЫЙ С ВНЕШНИМИ И ВНУТРЕННИМИ СИЛАМИ И ТОЧНО ИСПОЛНЕННЫЙ АКТ!

Почему дошлось до этого рокового момента?!





НИЖЕ МЫ РАСКРОЕМ ПРИЧИН ЭТИХ ТРАГИЧЕСКИХ СОБЫТИЙ, КОТОРЫЕ ПРИВЕЛИ К ОБЕЗГЛАВЛЕНИЮ РОССИЙСКОЙ ИМПЕРИИ И ПОСЛЕДУЮЩЕМУ САМОМУ ГРОЗНОМУ ПОГРОМУ НАД ХРИСТИАНСТВОМ В РОССИИ И ПО ВСЕЙ ЗЕМЛИ.

У российского царя нет брата-близнеца.

На фотографиях Николай II со своим двоюродным братом – английским королем Георгом V.

Вторая фотография была сделана в Берлине в 1913 году. Несколько месяцев отделяли их от начала Первой мировой войны, роковой для монархии и веры.

Два монарха являются сыновьями двух сестер - российской императрицы Марии Федоровны (девичья фамилия София Фредерика Дагмар Шлезвиг-Гольштейн-Зондербург-Глюксбург) и королевы Великобритании, императрицы Индии Александры Датской (Шлезвиг-Гольштейн-Зондербург-Глюксбург).

Александра Датская была женой короля Эдуарда VII – ПЕРВОГО АНГЛИЙСКОГО КОРОЛЯ ДИНАСТИИ САКСЕН-КОБУРГ-ГОТА, который был перворожденным королевой Виктории и принца Альберта фон Саксен-Кобург-Готский. Их дочь и сестра Эдуарда VII соответственно – Алиса Саксен-Кобург-Готская, БЫЛА МАТЕРЬЮ ПОСЛЕДНЕЙ ИМПЕРАТРИЦЫ РОССИИ – АЛЕКСАНДРЫ ФЕДОРОВНЫ, ЖЕНЫ НИКОЛАЯ II.



КОРОЛЬ ЭДУАРД VII В ЕГО МАСОНСКОМ ОДЕЖДЕ ВЕЛИКОГО МАСТЕРА ОБЪЕДИНЕННОЙ ВЕЛИКОЙ ЛОЖИ АНГЛИИ

ОТЕЦ ГЕОРГА V – ЭДУАРД VII, ПОМИМО того, что был АНГЛИЙСКИМ МОНАРХОМ, БЫЛ И ЛИДЕРОМ МИРОВОГО МАСОНСТВА, КАК ВЕЛИКИМ-МАСТЕРОМ ОБЪЕДИНЕННОЙ ВЕЛИКОЙ ЛОЖИ АНГЛИИ.

В кругах мировой люциферианской элиты семье Саксен-Кобург-Гота ИМЕЕТ ОСОБЕННО ВАЖНУЮ, ВЕДУЩУЮ РОЛЬ!



Одним из прародителей семьи является Эрнст II Саксен-Гота. Эрнст II присоединился к баварским иллюминатам в 1783 году под псевдонимом Квинтус Северус и стал заместителем ордена по Верхней Саксонии.

В 1787 году он приютил в своих замках самого Адама Вейсгаупта (основателя ложи Иллюминатов). В биографии Эрнста записано много интересных моментов, ТАКИХ, ТАК, ЧТО ОН ИМЕЛ МАГИЧЕСКИЕ СПОСОБНОСТИ, а когда он умер в 1804 году, по его желанию, его похоронили прямо в земле в обычной одежде для верховой езды, завернутой только в льняную простыню, без гроба в могиле на острове в дворцовом парке.

Ему не нужен был памятник. На могиле была посажена АКАЦИЯ, символическое дерево масонов.

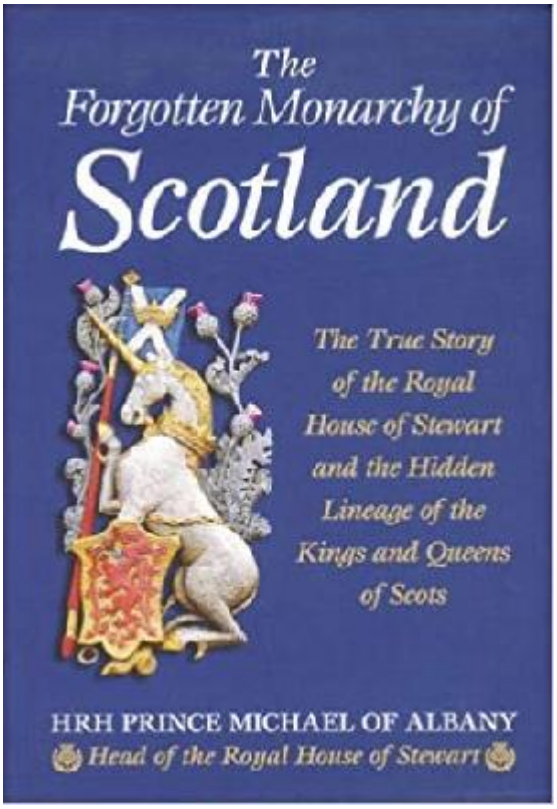

Теплые связи с иудеем Вейсхаупт, магические «способности» и головокружительный всемирный успех этот «избранный» род очень ясно объясняет Его Высочество принц Олбани Майкл, который в своей книге «Забытая монархия Шотландии». („The Forgotten Monarchy of Scotland: The True Story of the Royal House of Stewart and the Hidden Lineage of the Kings and Queens of Scots“ by Michael James Alexander Stewart), публикует древные геральдические документы, которые раскрывают истинное родословие британской королевской семьи.

Согласно этих архивов, семья происходит от ВЕТХОЗАВЕТНЫХ ЕВРЕЙСКИХ РОДОВ. Из ОДИН ИЗ НИХ, а именно КОЛЕНО ДАНА, КАК МЫ ЗНАЕМ ИЗ БИБЛИИ, ПРИДЕТ АНТИХРИСТ (Быт. 49:17; Иер. 8:16)!

Помимо поразительного внешнего сходства, английские и русские правители ПОСТОЯННО ДЕМОНСТРИРОВАЛИ СВОЮ БЛИЗОСТЬ. ОНИ ДАЖЕ ПОДРЕЖИВАЛИ ПОХОЖИЕ ПРИЧЕСКИ, БОРОДЫ И УСЫ. САМОЕ ИНТЕРЕСНОЕ, ЧТО **У НИХ БЫЛИ ОДИНАКОВЫЕ ТАТУИРОВКИ, ПРИТОМ НИ НА ЧЕМ, КРОМЕ САМОГО САТАНЫ, В ВИДЕ ЧЕРНОГО**

ДРАКОНА НА ПРАВОМ ПРЕДПЛЕЧЬЕ!!!



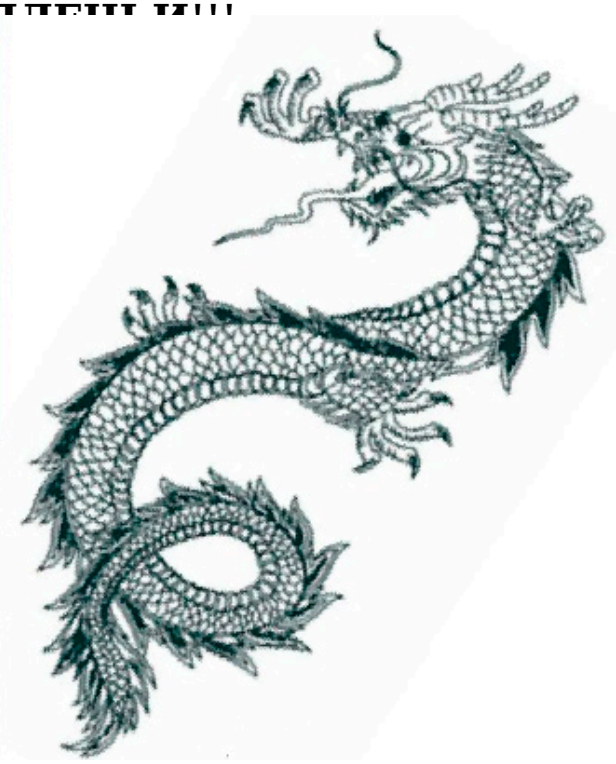

Эту татуировку, подражая своему двоюродному брату, Николай сделал во время своей визиты в Нагасаки (Япония) 4 мая 1891 года.

Оба они совершают этот поступок с ясным сознанием И НАМЕРЕННО В НАРУШЕНИЕ Христианского Предания и того, что сказал Бог: «Разве вы не знаете, что вы — храм Божий,..? Если кто разрушит храм Божий, того погубит Бог; ибо храм Божий свят; и этот храм — вы» (1 Кор. 3:16,17). ЛЮБЫЕ НАРУШЕНИЯ ИЛИ ИЗМЕНЕНИЯ ТЕЛА, связаны с тщеславием или оккультными практиками, СТРОГО ЗАПРЕЩЕНЫ ХРИСТИАНСТВОМ, И ОДНО ЭТО ВЕДЕТ ДУШУ К ВЕЧНЫМ МУЧЕНИЯМ!!!

НО САМОЕ ИНТЕРЕСНОЕ И В СВЯЗИ С ВЫШЕИЗЛОЖЕННЫМ, ТО ЧТО ОБА МОНАРХА ИМЕЮТ ВЫСШЕЕ ВОЕННОЕ ЗВАНИЕ ВО ФЛОТЕ И АРМИИ ВЕЛИКОБРИТАНИИ, АДМИРАЛ И ФЕЛЬДМАРШАЛ СООТВЕТСТВЕННО! Для сравнения, в собственной российской армии Николай всего лишь полковник!





На втором фото семейный сбор в Кобурге. Сидят слева направо - кайзер Вильгельм II, королева Англии Виктория, императрица Германии с принцессами Беатрис Эдинбургской и Феодорой Саксен-Майнингенской. В первом ряду слева направо стоят принц Альфред Эдинбургский, будущий царь Николай II; за ней следовала принцесса Аликс, будущая царица России Александра Федоровна, жена Николая II; Принцесса Луи Баттенбергская и др.

На фотографиях, представленных выше, на первой Николай стоит справа и в белой форме, а молодой Георгий – в черной. На второй фотографии, сделанной незадолго до Великой войны и последовавшей за ней революции, монархи поменялись местами: Николай теперь слева и одет в черную парадную форму. СМЕНА МЕСТА И ЦВЕТА УНИФОРМЫ НЕ СЛУЧАЙНА, ПОТОМУ ЧТО В МАСОНСТВЕ СИМВОЛ ИМЕЕТ ОГРОМНОЕ ЗНАЧЕНИЕ! ЧЕРНО-БЕЛЫЙ ЦВЕТ У «БРАТЬЯХ» ПРЕДСТАВЛЯЕТ СМЕШИВАНИЕ ИЗМЕРЕНИЙ – ВИДИМОГО МАТЕРИАЛЬНОГО И НЕВИДИМОГО ДУХОВНОГО (В ИХ СЛУЧАЕ ДЕМОНИЧЕСКОГО). ПОЭТОМУ ИХ СЛУЖЕНИЯ, МОЛИТВЫ И РИТУАЛЫ ВСЕГДА СОВЕРШАЮТСЯ НА ШАХМАТНОМ ПОЛЕ.

ДВА МОНАРХА БЫЛИ РЫЦАРИ И ЧЛЕНЫ ОДНОГО ИЗ СТАРЕЙШИХ И ЭЛИТНЫХ МАСОНСКИХ РЫЦАРСКИХ ОРДЕНОВ МИРА – ОРДЕНА ПОДВЯЗКИ! Вручается лично королем Англии только членам своей семьи и другим мировым монархам. Он был основан королем Эдуардом III 23 апреля 1348 года (День Святого Георгия).

ИСТОРИЯ ЭТОГО ПОРЕДНОГО РАЗВРАТНОГО КУЛЬТА СЛЕДУЮЩАЯ:



Картина церемония с подвязкой. Изображает легендарную сцену, легшую в основание ордена подвязки - король Эдуард III поднял подвязку своей любовницы, которую она потеряла

«Пока король танцевал со своей любовницей (графиней Солсбери), ее подвязка упала на пол, и он поднял ее, говоря: «Горе тому, кто думает зло!» (По французский: Honi soit qui Mal y Pense). То есть он обвиняет всякого, кто свято осудит его прелюбодеяние и распутное поведением с легкой женщиной. Британский король произносит знаменитую фразу на французском языке. Позже эта фраза стала девизом Ордена учрежденного Эдуардом III. Девиз Ордена также можно прочитать на форме герба Великобритании, принятого для использования в Англии и Уэльсе, а также на дипломатических постах Соединенного Королевства за рубежом, поскольку сама ПОДВЯЗКА с начертанным на ней девизом является частью этого герба.



Царь Николай II в английской адмиралтейской форме С ЗНАКОМ ОРДЕНА ПОДВЯЗКИ! ГОЛУБАЯ ЛЕНТА ПОПЕРЕД ПЛЕЧА ТАКЖЕ ЯВЛЯЕТСЯ СИМВОЛОМ ЭТОГО ОРДЕНА И УКАЗЫВАЕТ ПРИЧИСЛЕННОСТЬ ИМЕННО К НИМ, НЕСМОТРЯ НА НАГРАЖДЕНИЕ И НОШЕНИЕ ТАКЖЕ ДРУГИХ ОРДЕНОВ. ЭТО УНИФОРМА ФЛОТА И СИМВОЛЫ ОРДЕНА, КОТОРЫМ НА САМОМ ДЕЛЕ ПРИНАДЛЕЖИТ МОНАРХ. Представьте себе символизм и моральную порочность принадлежности к ордену, основанному в ЧЕСТЬ ПОДВЯЗКИ БЛУДНИЦЫ! ЭТО САТАНИНСКОЕ ИЗДЕВАНИЕ НАД МОНАРХИЧЕСКИМИ ИНСТИТУТАМИ И ПОДЧИНЯЮЩИМИСЯ ИМИ НАРОДАМИ, НАМЕРЕННО ВНЕСЕННАЯ ЖИДОМАСОНАМИ И ИХ "БЛАГОРОДНЫМИ" ЕВРЕЙСКИМИ РОДЫ В ЕВРОПЫ! ЦЕЛЬ – МАССОВОЕ ОСКВЕРНЕНИЕ ПОДЧИНЕННЫХ ЛЮДЕЙ И ВСЕХ, КТО СЕГОДНЯ ПОЧИТАЕТ ЭТИ ЛИЧНОСТИ!

СОВРЕМЕННЫЕ РОДСТВЕННИКИ НИКОЛАЯ ВТОРОГО, НОСЯЩИЕ ОДИНАКОВЫЙ СИМВОЛИКУ ВОЕННОЙ, ПОЛИТИЧЕСКОЙ И ДУХОВНОЙ ПРИНАДЛЕЖНОСТИ

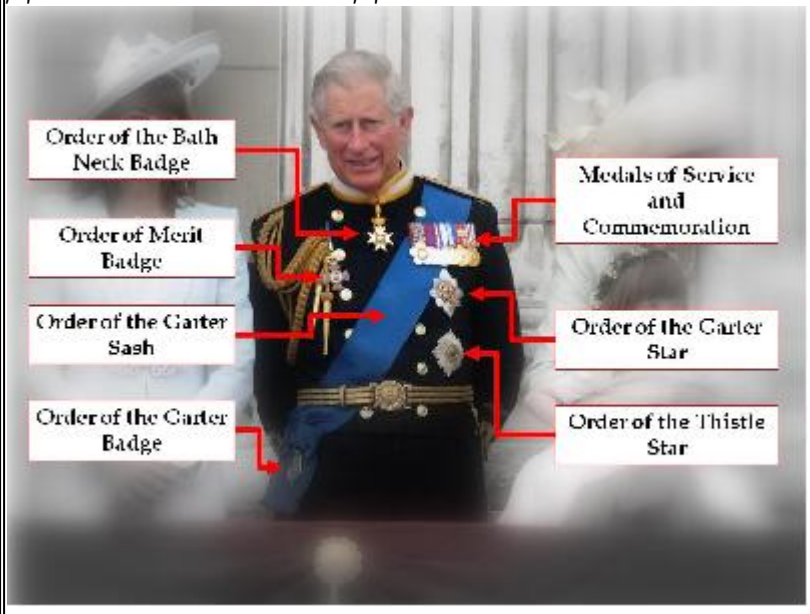







Вот еще некоторые из сегодняшних «кавалеров» ПОДВЯЗКИ ВАВИЛОНСКОЙ БЛУДНИЦЫ:





















Последний - сегодняшний ГЛАВНЫЙ МИРОВОЙ ЖИДОМАСОН - ПРИНЦ ЭДУАРД, ГЕРЦОГ КЕНТСКИЙ

Это официальный герб «ОБЪЕДИНЕННОЙ ВЕЛИКОЙ ЛОЖИ



АНГЛИИ» (старая и новая версии): ДВА КОПЫТНЫХ АНГЕЛА!

А ЭТО ИХ ОТЕЦ - КОПЫТНЫЙ ПАДШИЙ АНГЕЛ САТАНА, ИЗОБРАЖЕННЫЙ ИХ "БРАТЬЯМИ"-САТАНИСТАМИ, НА ПАМЯТНИКЕ В ДЕТРОЙТЕ:



Не случайно Эдуард III произнес фразу, ставшую главным девизом во французском языке!

ЗНАЧЕНИЕ ПРОИЗНОШАЕМЫХ СЛОВ «Горе тому, кто мыслит зло!» НЕ СЛУЧАЙНО.

ИЗВЕСТНОЕ ВРЕМЯ ДО ЭТОГО, 13 ОКТЯБРЯ 1307 ГОДА,

БЫЛ НАНЕСЕН СОКРУШАЮЩИЙ УДАР НА ОРДЕНА ТАМПЛАРОВ ВО ФРАНЦИИ. Доходит до этого после того, как король Филипп IV Прекрасный и власти королевства начинают узнавать О НЕВЕРОЯТНЫХ ИЗВРАЩЕНИЯХ И САТАНИНСКИХ РИТУАЛАХ, ПРОВЕДЕННЫХ «БРАТЬЯМИ» РЫЦАРЯМИ И РАЗВРАТНыМИ ЖЕНЩИНАМИ, ИХ ЛЮБОВНИЦАМИ.

Католическая церковь и ее рыцарские братства после отпадения Запада от Православия в 1054 году превращаются в иудействущими сектами. Сторожи храма, однако, превосходят остальных еретиков, потому что они добывают старые оккультные еврейские книги, спрятанные в катакомбах под древними руинами Иерусалима, из которых они учатся призывать демонического «бога» Ваала, к которому впавшие в идолопоклонство евреи приносили в жертву своих детей. Рыцари стали называть Сатану другим именем – Бафометом.

Ритуалы ничем не отличаются от описанных в Ветхом Завете. Разоблаченные в сатанизме, оргиях, гомосексуализме и детских жертвоприношениях перед статуей своего божества, многие из «братьев» были выслежены и поймани за одну ночь во Франции. День была пятницей, 13 октября 1307 года. Сегодня эта дата превращена оккультистами во всемирный роковой день – символ человеческого суеверия и простоты. То же самое и с датой 1 мая, когда люди во всем мире отмечают день основания ложи Иллюминатов и Североамериканской масонской ложи.

Вот фрагмент обвинительного заключения против тамплиеров: «Каждый новорожденный ребенок тамплиера и девушки сначала подвергается кипячению, а затем запекается в печи. Затем все его сало было отделено и с ним был освящен и помазан их идол». Великий магистр ордена Жак дьо Моле, публично признался перед преподавателями и студентами Сорбоны, что во время его принятия в Орден его заставили

отречься от Христа и плюнуть на крест, и что он сам не раз принимал таким же образом множество новых учеников. Многие высокопоставленные члены тамплиеров придерживаются того же признание и никто, похоже, не испытывает раскаяние. Однако это нисколько не смутило папу-еретика Климента V. Вот что его интересовало: «Пока мы были вдали от вас, вы наложили руки на тамплиеров и их богатства. Вы дошли до того, что посадили их в тюрьму, и что самое печальное, вы до сих пор не освободили их», — писал он французскому королю Филиппу Красивому.

Одним из самых ревностных защитников ордена был английский король Эдуард II, ОТЕЦ ЭДУАРДА III. *(Les derniers jours des Templiers. // Science et Avenir. Июль 2010. стр. 52 – 61.; Райли-Смит, Джонатан. Оксфордская иллюстрированная история крестовых походов. Оксфорд, Oxford Press, 1995. стр. 213.).*

Сам Эдуард II, помимо измены жене с многочисленными «фаворитками», ТОЖЕ ИМЕЛ «ЛЮБИМЧИКОВ». НАЧАЛЬНИК ИЗ НИХ ИМЕЕТ СИМВОЛИЧЕСКУЮ ФАМИЛИЮ ГЕЙВСТОН. Вечеринки и разврат короля даже вызывают бунт среди аристократов, которые в конечном итоге убивают Гейвстона и ограничивают права распутного Эдварда.

Эдуард III произнес французский девиз рыцарей как обвинение Франции, разрушившей порочный порядок. ОН ЗАЩИЩАЕТ СВОИХ любовниц и прелюбодеяний, ПОТОМУ ЧТО ЦЕРЕМОНИАЛЬНАЯ МАГИЯ ВКЛЮЧАЕТ ИСПОЛЬЗОВАНИЕ СЕКСУАЛЬНОЙ ЭНЕРГИИ, ПРИВЛЕЧЕННОЙ В СПЕЦИАЛЬНЫХ РИТУАЛАХ, ВКЛЮЧАЯ ОРГИИ. ДЕТИ, РОЖДЕННЫЕ В ЭТОМ САТАНИЧЕСКОМ ПОСВЯЩЕНИИ, ПРИНОСИЛИ В ЖЕРТВУ СВОЕМУ ИДОЛУ! ТАК ЖЕ, КАК С ТАМПЛИЕРАМИ.



ЭТИ КАДРЫ ВЗЯТЫ ИЗ КЛИПА, СДЕЛАННОГО ГОЛЛАНДСКИМ ТУРИСТОМ ВО ВРЕМЯ ПОСЕЩЕНИЯ БАКИНГАМСКОГО ДВОРЦА. В КАДРЕ МОЖНО ВИДЕТЬ МАЛЬЧИКА, СЛУЧАЙНО ПОПАДШЕГО В КАДР, ПЫТАЮЩЕГОСЯ СБЕЖАТЬ ИЗ ОДНОЙ ИЗ КОМНАТ ДВОРЦА, И НАКОНЕЦ-ТО ПАДАЮЩЕГО С БОЛЬШОЙ ВЫСОТЫ. ДВОРЕЦ ОТКАЗЫВАЕТСЯ ОТ КОММЕНТАРИЙ, А ПОЛИЦИЯ ЗАЯВЛЯЕТ, ЧТО ОНИ НЕ ПОЛУЧАЛИ НИКАКИХ ЗАЯВЛЕНИЙ ИЛИ ЖАЛОБ В СВЯЗИ С ДЕЛОМ!

Вот подтверждение древних сатанинских ритуалов, продолжающихся и в наших дней.

ОБРАТИТЕ ВНИМАНИЕ ЧРЕЗВЫЧАЙНО ВАЖНОЕ: ПОСЛЕ ПРИГОВОРА МЕЖДУНАРОДНОГО ТРИБУНАЛА В БРЮССЕЛЕ В ФЕВРАЛЕ 2013 ГОДА ПРОТИВ КОРОЛЕВЫ ЕЛИЗАВЕТЫ II И ПАПЫ БЕНЕДИКТА XVI ЗА ГЕНОЦИД ИНДИЙСКИХ ДЕТЕЙ, УМЕРШИХ В КАТОЛИЧЕСКИХ ШКОЛАХ-ИНТЕРНАТАХ В КАНАДЕ, В ТОМ ЖЕ МЕСЯЦЕ ПАПА ОТРЕКСЯ ОТ ПРЕСТОЛА (ЧТО ЯВЛЯЕТСЯ ПРЕЦЕДЕНТОМ В КАТОЛИЧЕСКОЙ ЦЕРКВИ), ЧУТЬ ПОЗЖЕ В АНГЛИИ ПОЛИТИКИ ОБЕЩАЮТ, А ПОТОМ И НАЧИНАЮТ РЕФЕРЕНДУМ И ПРОЦЕДУРЫ ПО БРЕКСИТУ! КОТОРЫЙ УЖЕ И ЗАКОНЧИЛСЯ!!!

СЕГОДНЯ ЭТИ «МАГИЧЕСКИЕ» ОРГИИ ЯВЛЯЮТСЯ ЕЩЕ ЖЕСТКОВЫМИ, ПОТОМУ ЧТО ОНИ ДЕЛАЮТСЯ НА САМИМИ ДЕТЯМИ-ЖЕРТВАМИ, И ЭТО СВЯЗАННО С УПОТРЕБЛЕНИЕМ И ИЗВЛЕЧЕНИЕ ОПХРЕДЕЛЕННОГО НАРКОТИКА.

ВЫХОДИТ, ЧТО СОХРАНЕНИЕ ОРДЕНА В АНГЛИИ КАК РЕЗУЛЬТАТ ТЕПЛОГО ПРИЕМА ВЫЖИВШИХ ИЗВРАЩЕНЦЕВ РЫЦАРСКОЙ СЕКТЫ В ЕВРОПЕ, С ИХ НЕИСЧЕТНЫЕ

БОГАТСТВА И БОЛЬШЕ ВСЕГО ОПЫТА В ПРИЗЫВЕ САТАНЫ И ЕГО ПАДШИХ АНГЕЛОВ, КОТОРЫЕ ИМЕЛИ ФАТАЛЬНЫЕ ПОСЛЕДСТВИЯ ДЛЯ ХРИСТИАНСТВА И И ИСТОРИИ ЧЕЛОВЕЧЕСТВА В БУДУЩЕМ!

ВЕЛИЧАЙШАЯ МИРОВАЯ ИМПЕРИЯ БРИТАНИИ ПОСТЕПЕННО СОЗДАЕТСЯ! „КОРОЛЕВА МОРЯ, НАД КОТОРОЙ НИКОГДА НЕ ЗАХОДИТ СОЛНЦЕ“. ОНА ПОСТРОЕНА НА КОСТЯХ МИЛЛИОНОВ ЕЕ ПОДДАННЫХ. Англия впервые начинала массовый голодомор, создает концентрационные лагеря, ввела стратегию „разделяй и властвуй“, навязал контроль над торговлей наркотиками после войны с Китаем под названием « опиумными», а также над работорговля. АНГЛИЯ НАКОНЕЦ НЕВЕРОЯТНО ОБОГАЧАЕТ, ДАЕТ ВЛАСТЬ И ВВОДИТ В АРИСТОКРАТИЮ ВЕТХОЗАВЕТНЫХ ЕВРЕЙСКИХ СЕМЬИ ИЗ СИНЕДРИОНА И ИХ КНЯЗЕЙ В ИЗГНАНИИ.

Позднее английские жидомасоны, тамплиеры и синедрион отомстят французским королям и за счет больших денег, скупки зерна, искусственного голода, хорошо организованных масонских и бандитских структур осуществят свою "Великаю“ французскаю революцию.

В ПОХОЖЕМ СЦЕНАРИИ, ВО ВРЕМЯ БОЛШОЙ ЕВРОПЕЙСКОЙ ВОЙНЫ, ЭТИ ЖЕ ЖИДОМАСОНСКИЕ ОРГАНИЗАЦИИ, МОБИЛИЗОВАЯ ОГРОМНЫЕ СРЕДСТВА, ИХ ЕВРЕЙСКИЕ РУССКИЕ И ЗАДГАРНИЧНИЕ БАНДЫ, МАСОНСКИЕ РУССКИЕ БРАТЬЯ, В ТОМ ЧИСЛЕ АРИСТОКРАТЫ И САМОЙ ИМПЕРАТОРСКОЙ СЕМЬЕ, СОВЕРШЯТ СВОЮ «ВЕЛИКУЮ» ОКТЯБРЬСКУЮ РЕВОЛЮЦИЮ. КАК И ВО ФРАНЦИИ, БОГОБОРЦЫ НАВЕДЯТ АГРЕССИВНУЮ АТЕИСТИЧЕСКУЮ, АНТИХРИСТОВУЮ ДИКТАТУРУ, СОПРОВОЖДАЕМАЯ С МАССОВЫМИ ЖЕРТВОПРИНОШЕНИЯМИ, КОНЦЕНТРАЦИОННЫМИ

ЛАГЕРЯМИ И ГОЛОДОМОРОМ!

ПОПАДАНИЕ РОССИИ В ЭТУ ТРАГИЧНУЮ СИТУАЦИЮ ИМЕЕТ ИСТОРИЮ И ТЩАТЕЛЬНУЮ ЕВРЕЙСКУЮ ПОДГОТОВКУ…

ПОСЛЕ ВСЕХ ФАКТОВ, ПРЕДСТАВЛЕННЫХ В ЭТОЙ СТАТЕЙ, МНОГИЕ ЛЮДИ СПРОСЯТ СЕБЯ: «ПОЧЕМУ РЕВОЛЮЦИОНЕРЫ УБИВАЮТ ЦАРЯ ПОСЛЕ ТОГО КАК ОН ПЕРЕДАЛ ИМ СВОЮ ВЛАСТЬ И РАБОТАЛ НА ИХ ЗАРУБЕЖНЫХ ХОЗЯЕВ И СВОИХ РОДСТВЕННИКОВ»?



Слева направо: Александра Федоровна, российская императрица; маленькая княгиня Ольга; Николай II Александрович Романов, царь России, в форме полковника Королевской шотландской драгунской гвардии; Королева Англии Виктория и Альберт Эдвард, принц Уэльский

ВОТ ОТВЕТ:

В 1919 году следователь по особо важным делам белогвардеец Николай Соколов по приказу адмирала А. В. Колчака начал расследование возможного убийства царской семьи. Первоначально в Ганиной яме под Екатеринбургом он нашел лишь куски одежды, куски кожи, куски костей и предметы.

Лишь часть предметов оказалась принадлежавшей августейшей семьи. Соколову так и не удается завершить расследование! 23 ноября 1923 года он был найден мертвым в саду своего парижского дома. Часть собранных следователем документов бесследно исчезла. Когда он эмигрировал из России, ему удалось вывезти не более половины материалы судебного процесса. В городе Харбине он обратился за помощь к британскому консулу и сначала получил обещание помощи, но после связи дипломата с Лондоном британское министерство иностранных дел запретило ему в дальнейшем любые контакты со следователем. Вообще все отношение властей Англии и ее королевского двора к своим близким родственникам в России многим показалось странным и необъяснимым. ОСОБЕННО, УЧИТЫВАЯ ВЫШЕУПОМИНАННУЮ БЛИЗОСТЬ И МНОГИЕ ОБЩИЕ ВЕЩИ, ПОСТОЯННО ДЕМОНСТРИРУЕМЫЕ ДВУМЯ ПЕРВЫМИ ДРУЗьЯМИ И МОНАРХАМИ РОССИИ И АНГЛИИ, А ТАКЖЕ ПОЛОЖЕНИЕ РОССИЙСКОЙ ИМПЕРАТРИЦЫ АЛЕКСАНДРОЙ ФЕДОРОВНОЙ КАК ЛЮБИМЧИКА ТЕТЕ КОРОЛЕВЫ ВИКТОРИИ. Английский король в своих письмах называл Николая II «мой дорогой Ники», а русский царь отвечал ему «мой дорогой Джорджи»!



Царь Российский, с загадочным выражением лица в своей зловещей "ДРАКОНОВОЙ", простите, драгунской форме, и ЕЩЕ ОДИН СОВРЕМЕННЫЙ ЕГО РОДСТВЕННИК. Одеяние напоминает чешую рептилии и хорошо сочетается с татуировкой королевского дракона

Николай несколько раз посещал Англию. Помимо уже перечисленных английских высоких воинских званий и орденов, российский император был еще и командиром знаменитого шотландского полка серых драгунов.

Во время одного из своих последовательных визитов на остров он был лично провозглашен адмиралом британского флота своим тестем, королем Эдуардом VII, КОТОРЫЙ, КАК УЖЕ УПОМИНУТО, БЫЛ ТОГДА ВЕЛИКИМ-МАСТЕРОМ

ОБЪЕДИНЕННОЙ ВЕЛИКОЙ ЛОЖИ АНГЛИИ



Позже его двоюродный брат Георг V присвоил ему звание ФЕЛЬДМАРШАЛА АНГЛИЙСКОЙ АРМИИ.

ЧРЕЗВЫЧАЙНО ВАЖНО ЗНАТЬ, ЧТО ЭТИ ТЁПЛЫЕ ОТНОШЕНИЯ, ВИЗИТЫ, НАГРАДЫ И АЛЬЯНС В ПЕРВОЙ МИРОВОЙ ВОЙНЕ ПРОХОДИЛИ ПАРАЛЛЕЛЬНО С ОТКРЫТОЙ И МОЩНОЙ ПОДДЕРЖКОЙ ВЕЛИКОБРИТАНИИ РОССИЙСКОЙ МАСОНСКОЙ РЕСПУБЛИКАНСКОЙ И КОММУНИСТИЧЕСКОЙ ОППОЗИЦИИ МОНАРХИИ В РОССИИ. НА ПЕРВЫЙ ВЗГЛЯД, АБСУРДНЫЙ ФАКТ, В КОТОРОМ РУССКИЙ ЦАРЬ ДЕМОНСТРИРУЕТ БЛИЗОСТЬ И ПОДДЕРЖИВАЕТ МОРАЛЬНО И ВОЕННО ЗЛЕЙШЕГО ВРАГА ЕГО ИМПЕРСКОЙ ВЛАСТИ! НО УЖЕ УКАЗАННЫЕ И ФАКТЫ, КОТОРЫЕ СЛЕДУЮТ ОПИСАТЬ ДАЛЕЕ, РАСКРЫВАЮТ ТАЙНУ И ОБЪЯСНЯЮТ ЭТИ СТРАННЫЕ И НЕОБЪЯСНИМЫЕ СОБЫТИЯ.

Во время самой войны британская разведка активно работала с так называемыми «либералами» из российской

политической элиты. Неофициальным клубом российской оппозиции стало посольство Великобритании в Петербурге.



Встречи проходили под председательством британского посла сэра Джорджа Уильяма Бьюкенена. Вся эта деятельность развивалась открыто, на глазах у русского царя, но никаких мер принято не было. Нет официальной ноты протеста правительства, ни высылки дипломата. Беспрецедентный момент дошел, когда в 1916 году, нарушив правила дипломатии, Бьюкенен ЯВНО И ПРЯМО попросил российского императора разделить свою власть с оппозицией в парламенте и создать Министерство общественного доверия. За такую дерзость и вмешательство во внутренних дел любого дипломата выгнали бы, НО С АНГЛИЙСКОМ ЭТОГО НЕ ПРОИСХОДИТ.

И ЭТО НЕ ВСЕ!

И РОССИЙСКАЯ РАЗВЕДКА, И ИМПЕРАТОР ДАВНО ЗНАЛИ, ЧТО ВАРИАНТЫ ПЕРЕВОРОТА В РОССИИ ОБСУЖДАЮТСЯ В АНГЛИЙСКОМ ПОСОЛЬСТВЕ.

И снова адекватного ответа не последовало!

Соответно, когда 28 февраля 1917 года революционеры объявили о захвате власти, уже на следующий день Великобритания признала их законными, а на следующий день английский адмирал и российский император добровольно

отрекся от престола, так как таким образом он без ПРИНУДЫ И ПОЧТИ МОМЕНТАЛЬНО «ЛЕГАЛИЗУЕТ» РЕВОЛЮЦИОННЫЕ ДЕЙСТВИЯ!!!

ИНТЕРЕСНО, ЧТО ТАКОЙ АКТ «ЛЕГАЛИЗАЦИИ» НЕЗАКОННОЙ МАСОНСКОЙ ВЛАСТИ БЫЛ СОВЕРШЕН В СИНОДА РПЦ (Русской Православной Церкви) того времени. Это они делают немедленно И ПО СЛУЧАЮ ОТКАЗА ИМПЕРАТОРА ВО ВЛАСТИ:

«Свершилась воля Божия. Россия вступила на путь новой государственной жизни. Да благословит Господь нашу великую Родину счастьем и славой на ее новом пути!»

(Обращение Священного Синода ко всем чадам Православной Церкви по поводу отречения Императора Николая II и отказа Великого Князя Михаила принять власть впредь до решения Учредительного Собрания. 1917).



Коронация и миропомазание Николая II в Успенском соборе

ЗДЕСЬ ОЧЕНЬ ВАЖНО ПОДЧЕРКНУТЬ, ЧТО ЭТИМИ ЦЕЛЕВЫМИ И ОСОЗНАННЫМИ ДЕЙСТВИЯМИ И ИМПЕРАТОР, И ВСЕ ЧЛЕНЫ СИНОДА ОТРЕКАЮТСЯ ОТ БОГА, ПОТОМУ ЧТО МОНАРХИЯ - ЕДИНСТВЕННОЕ БОГОУСТАНОВЛЕННОЕ ГОСУДАРСТВЕННОЕ УПРАВЛЕНИЕ

И ВЕНЧАНИЕ ВЛАДЕТЕЛЯ С ДАННОЙ ЕМУ ГОСПОДОМ ВЛАСТЬ ВЮПОЛНЯЕТСЯ В ОСОБОМ ЦЕРКОВНОМ ТАИНСТВЕ МИРОПОМАЗАНИЯ, В КОТОРОМ ПОЛУЧАЕТСЯ ДАР СВЯТОГО ДУХА. ПРАВИТЕЛЬ И СИНОД, ЯВЛЯЮЩИЕСЯ ВСЕ МАСОНАМИ, СОВЕРШАЮТ МЕРЗОСТЬ, ОТРИЦАЯ ЭТОТ ДАР СВЯТОГО ДУХА, ПОСЛЕ ПЕРЕДАЧИ ВЛАСТИ БОГОБОРЦАМ!

СРЕДИ ЧЛЕНОВ СИНОДА ТОГДА БЫЛИ ТИХОН (БЕЛАВИН) И ВЛАДИМИР (БОГОЯВЛЕНСКИЙ), КОТОРЫ СЕГОДНЯ У ВСЕМИ ОФИЦИАЛЬНЫМИ СИНОДАМИ СЧИТАЮТСЯ „СВЯТЫМИ МУЧЕНИКАМИ“, НАРЯД С ЦАРЕМ.

ЧЕРЕЗ НЕСКОЛЬКО ЛЕТ ИХ ПРЕЕМНИКИ, ВО ГЛАВЕ УЖЕ СЕРГИЯ (СТРАГОРОДСКОГО), ПРОДОЛЖАЮТ СВОЮ ДЕЯТЕЛЬНОСТЬ, "БЛАГОСЛОВЯЯ" АНТИХРИСТОВУЮ БОЛЬШЕВСКУЮ ВЛАСТЬ И НАЧИНАЯ УПОМЯНАТЬ ЕЕ В ЛИТУРГИЯХ СВОИХ ЕРЕТИЧЕСКИХ ЦЕРКВЯХ!

Члены синода с их иерархическими позициями на тот момент:



Владимир (Богоявленский), митрополит Киевский



Макарий (Невский), митрополит Московский



Сергий (Страгородский), архиепископ Финляндский



Тихон (Беллавин), архиепископ Виленский и Литовский



Арсений (Стадницкий), архиепископ Новгородский



Михаил (Ермаков), архиепископ Гродненский



Иоаким (Левицкий), архиепископ Нижегородский



Василий (Богоявленский), архиепископ Черниговский



протопресвитер Александр Дернов

Обратите внимание на рыцарские ордена и ленты.

КТО СЧИТАЕТ ЭТИХ ОТСТУПНИКОВ ОТ БОГА СВЯТЫМИ И ПОЭТОМУ ПРИНИМАЕТ ИХ БЕЗЗАКОННЫЕ ДЕЙСТВИЯ, ТОТ ТАКЖЕ КАК И ОНИ ОТПАДАЕТ ОТ СВЯТОГО ДУХА И СТАНОВИТСЯ УЧАСТНИКОМ В ИХ ГРЕХЕ И СМЕРТИ ДУШ. ЭТО ОДНА ИЗ ГЛАВНЫХ ДЬЯВОЛЬСКИХ ДУХОВНЫХ ЛОВУШЕК СОВРЕМЕННОГО ЖИДОМАСОНСКОГО ПСЕВДОПРАВОСЛАВНОГО ДУХОВЕНСТВА И ВЛАСТИ! СООТВЕТСТВЕННО, БОЛЬШИНСТВО ЛЮДЕЙ УМИРАЮТ ДУХОВНО, УЧАСТВУЯ В САТАНИНСКО-МАСОНСКОМ ПОЛИТИЧЕСКОМ ТЕАТРЕ, НАЗВАННОМ "ДЕМОКРАТИЧЕСКИЕ ВЫБОРЫ". ОНИ ПРИЗНАЮТ БОГОПРОТИВНУЮ РЕСПУБЛИКАНСКУЮ И ПАРЛАМЕНТАРНУЮ ВЛАСТЬ, КОТОРАЯ ОТМЕНИЛА УСТАНОВЛЕННОЕ БОГОМ ПОМАЗАННУЮ МОНАРХИЮ (НЕ ПАРЛАМЕНТСКУЮ, ИЛИ КОТНСТИТУЦИОННУЮЮ, ПОТОМУ ЧТО ОНИ ТОЖЕ ЯВЛЯЮТСЯ ОТСТУПЛЕНИЕМ).

Болезнь в Русской Церкви началась еще в 1800 году, когда произошел прием еретиков-старообрядцев на духовное питание, «узаконенной» официальным актом Московского митрополита Платона. ПРИ ВСЕМ, ЕРЕТИКИ НЕ КАЮТСЯ, НЕ ОТКАЗыВАЮТСА ОТ СВОЕГО ЕРЕТИЧЕСКОГО «БОГОСЛУЖЕНИЯ», ОТ КРЕСТНОЕ ЗНАМЕНИЕ ДВУМЯ ПАЛЬЦАМИ, ПЕНИЕ АЛЛИЛУЯ ДВАЖДЫ, НЕ ПРИЗНАЮТ КРЕСТ, ЕСЛИ ОН НЕ ВОСЬМИ-КОНЕЧНЫЙ, НЕ ПОКЛОНЯЮТСЯ СТРАСТИЯМИ ХРИСТОВЫМИ, НЕ ЧИТАЮТ АКАТИСТЫ И НЕ ОТКАЗыВАЮТСЯ ОТ ВСЕХ ОСТАЛНИХ

СВОИХ ЕРЕТИЧЕСКИХ ЗАБЛУДАХ. СТАРООБРЯДЧЕСКАЯ ЕРЕСЬ БЫЛА ПРОКЛЯТА АНАФЕМОЙ БОЛЬШОМ МОСКОВСКИМ ЦЕРКОВНЫМ СОБОРОМ (1667 г.).

Интересно отношение конкретно к этой ереси и вообще ко всем суевериям со стороны русского царя Николая II. 17 АПРЕЛЯ 1905 ГОДА ОН ИЗДАЛ ДЕКРЕТ О «РЕЛИГИОЗНОЙ ТЕРПИМОСТИ», КОТОРЫЙ РАЗРЕШАЛ ОТВЕРЖЕНИЕ ПРАВОСЛАВИЯ И ПРИНЯТИЕ ЕРЕСИ, ИЗБЕЖАЯ ПРАВОВЫХ ОГРАНИЧЕНИЙ НА СТАРООБРЯДЦЫ, УНИАТОВ И ДРУГИХ СЕКТАНТОВ. Верховный Указ запрещал тибетским буддистам называться идолопоклонниками и язычниками. Николай II приказывает открыть давно запечатанные Стробрядческие церкви для «богослужения».

ЕЩЕ В 1905 ГОДУ РОССИЙСКИЙ ИМПЕРАТОР ОТКАЗАЛСЯ СВОЕГО ПРАВОСЛАВНОГО ВЛАДЕТЕЛЬСКОГО САМОДЕРЖАВЯ и дара Святого Духа Божия, данного ему в таинстве миропомазания и коронации, издав очередной указ об учреждении демократически выборного парламента и согласившись разделить с ним его власть. ПОЭТОМУ ОН (КАК И ВСЕ КОНСТИТУЦИОННЫЕ «МОНАРХИ») ПРЕДСТАВЛЯЮТ НАРУШИТЕЛЕЙ БОЖЕСТВЕННОЙ ДОГМАТ О царской власти, описанной в «Христианском учении о царской власти и обязанностях верных подданных».

Таким нарушителем догмата государственной власти, начиная с 1905 года, была и Русская Церковь, продолжавшая упоминать Николая в алтарях КАК ЗАКОННОГО ПРАВИТЕЛЯ ПЕРЕД БОГОМ.

В ИСТОРИИ КАТАКОМБНОЙ ЦЕРКВИ ЗАПИСАНО: «БЫЛ ПОДНЯТА ПОЛЕМИКА О КАНОНИЗАЦИИ ЦАРСКОЙ СЕМЬИ, НО МНОГИЕ ИЗ АРХИЙЕРЕЕВ, В ТОМ ЧИСЛЕ И ДАНИЛОВЦЫ, ЗАЯВИЛИСь ПРОТИВ СВЯТОСТИ ЦАРЯ НИКОЛАЯ ВТОРОГО» - ВИДИМО, УЧИТЫВАЯ ЕГО

ОТРИЦАНИЕ ОТ ТРОНА, ПОМАЗАНИЯ И ДАРА СВЯТОГО ДУХА.

ЕДИНСТВЕННЫЕ, КТО НЕ ЧИТАЕТ ТИХОНА (БЕЛАВИНА) И ВЛАДИМИРА (БОГОЯВЛЕНСКОГО) КАК СВЯТЫХ, ЭТО МАТФЕЕВСКИЙ СИНОД И ЧАСТЬ РУССКИХ КАТАКОМБНИКОВ.

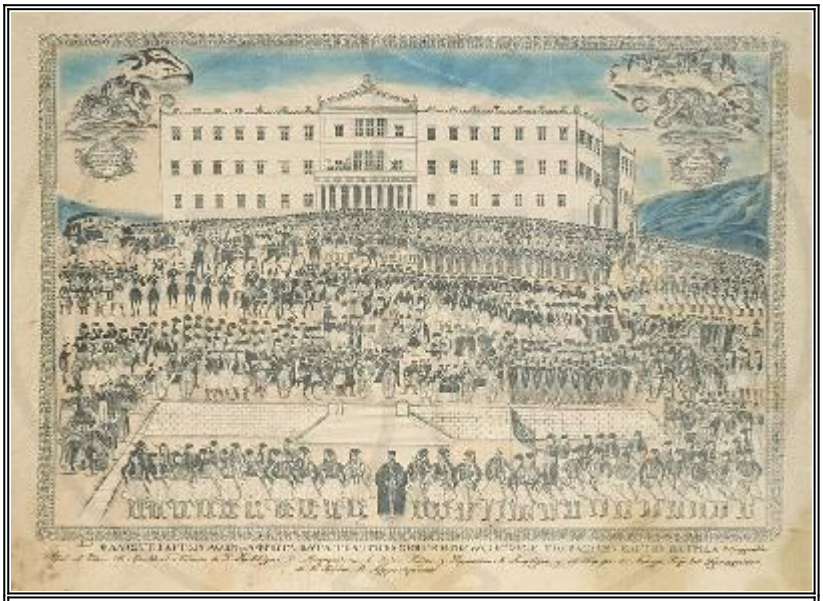

Греческое масонское восстание 3 сентября 1843 г.

НО МАТФЕЕВЦы, КАК И ВСЕ ДРУГИЕ ГРЕЧЕСКИЕ СИНОДЫ, ДЕЛАЮТ ТАКОЕ ОТСТУПЛЕНИЕ, ЧТО И УПОМЯНУТЫЙ МАСОНСКИЙ РОССИЙСКИЙ СИНОД, ПОТОМУ ЧТО ОНИ УВАЖАЮТ ВЛАСТЬ КАК ЗАКОННУЮ И НАЗЫВАЮТ КАК ПРАВОСЛАВНЫЕ ВСЕХ ГРЕЧЕСКИХ ЦАРЕЙ, ПРАВЯЩИХ ПОСЛЕ МАСОНСКОГО ВОССТАНИЯ В ГРЕЦИИ 1843 ГОДА, КОГДА ПРИНЯЛИ КОНСТИТУЦИЮ И БЫЛ ИЗБРАН ПАРЛАМЕНТ.

КРОМЕ ТОГО, ТАМ ИМЕЕТСЯ И НАРУШЕНИЕ ЦЕРКОВНОЙ ДОГМАТ О САМОДЕРЖАВИИ ЦАРСКОЙ ВЛАСТИ, КОТОРОЕ МОЖНО ПРОИСЛЕДИТЬ НАЗАД В ВРЕМЕНИ ДО 1835 ГОДА, КОГДА ПЕРВЫЙ КНЯЗЬ ОСВОБОЖДЕННОЙ СЕРБИИ МИЛОШ ОБРЕНОВИЧ ПРИНЯЛ КОНСТИТУЦИЮ И РАЗДЕЛЕНИЕ ВЛАСТИ С ПАРЛАМЕНТОМ. ЭТО ИЗМЕНЕНИЕ

БЫЛО ПРИЯТО СЕРБСКОЙ ЦЕРКОВЬЮ, КОТОРАЯ ПРОДОЛЖАЕТ МОЛИТЬСЯ ЗА КОНСТИТУЦИОННОГО НАРУШИТЕЛЯ КАНОНОВ КАК ЗА ЗАКОННОГО ПРАВОСЛАВНОГО ПРАВИТЕЛЯ.

ТАКИМ ОБРАЗОМ БЫЛА ВНЕДРЕНА БОЛЕЗНЬ СРЕДИ ВСЕХ ОСТАЛЬНЫХ ПОМЕСТНЫХ ЦЕРКВЕЙ, НАХОДЯЩИХСЯ В СВЯЗИ С СЕРБСКОЙ, И ПОСЛЕДСТВИЯ НЕ ОПОЗДАЛИ, ПОТОМУ ЧТО ПРОИСХОДИТ ПОДОБНОЕ НАРУШЕНИЕ ДОГМАТЫ О ГОСУДАРСТВЕННОЙ ВЛАСТИ И ПРИНЯТИЕ КОНСТИТУЦИИ И МАСОНСКОГО ДЕМОКРАТИЧЕСКОГО ПАРЛАМЕНТА, КАК МЫ УЖЕ УПОМЯНУЛИ, В ГРЕЦИИ В 1843 ГОДУ, В РОССИИ В 1905 ГОДУ И ВО ВСЕХ ДРУГИХ „ПРАВОСЛАВНЫХ“ СТРАН!

После Февральской революции в России премьер-министр Великобритании Ллойд Джордж ЗАЯВИЛ НЕЧТО ОЧЕНЬ ВАЖНОЕ:

"ОДНА ИЗ ГЛАВНЫХ ЦЕЛЕЙ АНГЛИИ В ЭТОЙ ВОЙНЕ ДОСТИГНУТА"!!!

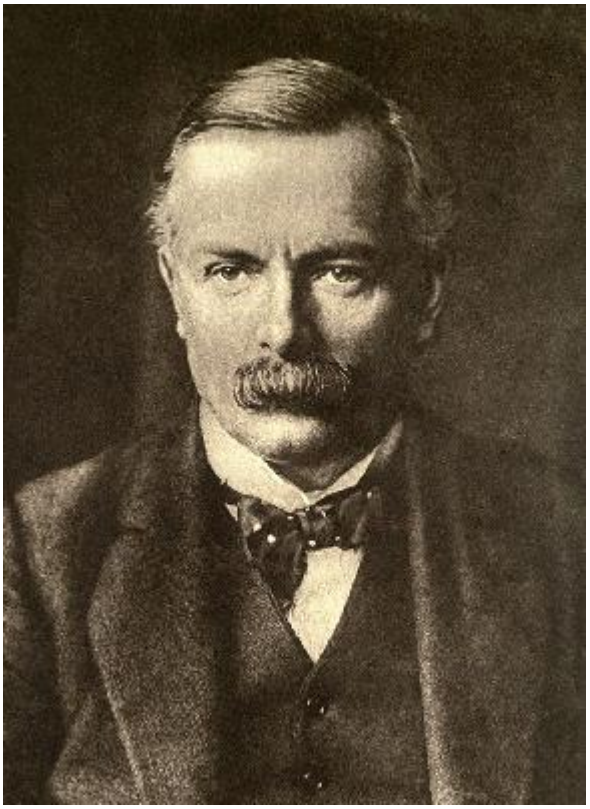

ВЫСОКОПОСТАВЛЕННЫЙ ПОЛИТИК ОФИЦИАЛЬНО ПРИЗНАЕТ РОЛЬ СВОЕГО ЖИДОМАСОНСКОГО ГОСУДАРСТВА В СВЕРЖЕНИИ МОНАРХИИ И ПОСЛЕДУЮЩЕМ ПОГРОМЕ ПРОТИВ ВЕРЫ, ДУХОВЕНСТВА И НАРОДА. ГЛАВНОЕ, ЧТО ЛЛОЙД ОПРЕДЕЛИЛ ЭТО КАК ГЛАВНУЮ ЦЕЛЬ АНГЛИЙСКОЙ ПОЛИТИКИ. Здесь уместно вспомнить слова предшественника британского премьер-министра, идеолога английских консерваторов и большого врага Болгарии - еврея Бенджамина Дизраэли, впоследствии лорда Биконсфилда:

"Миром за кулисами управляют совсем другие персонажи, чем представляют себе люди. Есть политическая сила, о которой не говорят. Я имею в виду тайные общества. Ее невозможно скрыть, и поэтому бесполезно отрицать, что значительная часть Европа покрыта сетью этих обществ, как сетью автомобильных и железных дорог. Они стремятся к уничтожению всех ЦЕРКОВНЫХ УСТОЯХ».

ДРУГАЯ ГЛАВНАЯ ЦЕЛЬ В ВРЕМЯ ПЕРВОЙ МИРОВОЙ ВОЙНЫ СОЕДИНЕННОЕ КОРОЛЕВСТВО ДОСТИГЛО В СТАМБУЛЕ, КУДА В ЭТОТ ЖЕ ПЕРИОД ЕГО ВОЙСКА И РАЗВЕДКА ВХОДИЛИ И ПОСТАВИЛИ НА ПАТРИАРШИЙ ТРОН ЦАРИГРАДА СВОЕГО МАСОНСКОГО АГЕНТА - МЕЛЕТИЯ МЕТАКСАКИСА. ТАМ ОН НАНЕСЕТ ВТОРОЙ ПОДМОЛьНЫЙ УДАР ВЕРЕ, ПРИЗНАВАЯ ЕРЕТИЧЕСКУЮ АНГЛИКАНСКУЮ ИЕРАРХИЮ, А ТАКЖЕ БЛАГОДАТЬ ВО ВСЕХ ДРУГИХ ЕРЕСЯХ. ЭТИМИ ДЕЙСТВИЯМИ ОН

ОТДЕЛИЛСЯ ОТ БОГА И ОТПАДАЕТ ОТ ПРАВОСЛАВНОЙ ВЕРЫ. ЭТО ТАКЖЕ ПРОИСХОДИТ СО ВСЕМИ, КТО ПРОДОЛЖАЕТ НАХОДИТЬСЯ В ДУХОВНЫХ ОТНОШЕНИЯХ С С ЕГО ПАТРИАРХАТОМ - ВКЛЮЧАЯ ВСЕ ДРУГИЕ ПОМЕСТНЫЕ ЦЕРКВИ..

ТАКОЕ ПРОИСХОДИТ СО ВСЕМИ ЦЕРКВЯМИ, ПРОДОЛЖАЮЩИМИ ДУХОВНОЕ ОБЩЕНИЕ С МОСКОВСКИМ ПАТРИАРХАТОМ, ПОСЛЕ ЕГО ОТРИЦАНИЯ ПОМАЗАННОЙ МОНАРХИИ И ПРИЗНАНИЯ БОГОБОРЧЕСКОЙ ВЛАСТИ. В такой ситуации находятся сегодня все синоды и церкви, с духовенством и их мирянами, которые продолжают это богослужение, упоминают в своих службах и "благословляют" демократические или тоталитарные республиканские правительства и власти, ОНИ УЧАСТВУЮТ В ВЫБОРАХ И ИМЕЮТ ПРИСТАСТЬЯ К МАСОНСКИМ ПАРТИЙНЫМ ТЕЗИСАМ И АНТИТЕЗИСАМ!



Александр Керенский

7 МАРТА 1917 ГОДА МАСОН КЕРЕНСКИЙ, МИНИСТР

ЮСТИЦИИ, КОТОРЫЙ ДО РЕВОЛЮЦИИ ОТКРЫТО ГОВОРИЛ С ТРИБУНЫ СЛОВА О ПЕРЕВОРОТЕ, И ТОГДА ТО ОСТАЛОСЬ СНОВА БЕЗ НИКАКИХ ПОСЛЕДСТВИЙ И РЕАКЦИИ МОНАРХА И ВЛАСТИ , ЗАЯВИЛ: «Я, КАК ГЕНЕРАЛЬНЫЙ ПРОКУРОР, ДЕРЖУ В МОИХ РУКАХ СУДЬБУ ЦАРЯ И ЕГО СЕМЬИ… В СПЕЦИАЛЬНОМ ПОЕЗДЕ Я ОТВЕЗУ НИКОЛАЯ ВТОРОГО В ОПРЕДЕЛЕННЫЙ ПОРТ И ОТПРАВЛЮ ЕГО В АНГЛИЮ»!!! (Затем он уточняет, ЧТО ЭТО ПОРТ — МУРМАНСК!).

ВОТ ЧТО И ДЕЛАЕТ КЕРЕНСКИЙ!!!

ВОТ ЧТО С НИМ БОЛЬШЕВИКИ ДЕЛАЮТ НЕМНОГО ПОЗЖЕ - РАЗРЕШАЮТ ЕМУ ЭМИГРИРОВАТЬ ЧЕРЕЗ МУРМАНСК. В ЭТОМ ПОРТЕ ИМЕЕТСЯ ПОСТОЯННОЕ ВОЕННОЕ ПРИСУТСТВИЕ АНГЛИЙСКИХ КОРАБЛЕЙ И ВОЙСК, ЗАМЕТЬТЕ – НАЧИНАЯ С ПЕРИОДА ТОЧНО ДО ФЕВРАЛЬСКОЙ РЕВОЛЮЦИИ.

ЕСТЬ И ДРУГОЕ, ЕЩЕ ЗАМЕЧАТЕЛЬНЕЕ И ПОТРЯСАЮЩЕЕ!!!

ГОРОД, ОСНОВАННЫЙ БУКВАЛЬНО ЗА НЕСКОЛЬКО МЕСЯЦЕВ ДО РЕВОЛЮЦИИ (4 ОКТЯБРЯ 1916 ГОДА), НАЗЫВАЛСЯ ТОГДА "РОМАНОВ НА МУРМАНЕ"!!!

БЫЛ ЛИ РОМАНОВ НА МУРМАНЕ ПОСЛЕ РЕВОЛЮЦИИ И ОТТУДА НА АНГЛИЙСКИЙ КОРАБЛЬ, НА ФЛОТЕ КОТОРОГО ОН БЫЛ АДМИРАЛОМ, МОЖНО ТОЛЬКО ПРЕДПОЛАГАТЬ, НО ТО, ЧТО ЕГО НЕ БЫЛО В ГАНИНОЙ ЯМЕ РЯДОМ ЕКАТЕРИНБУРГ ГОВОРЯТ МНОГИЕ ФАКТЫ, КАСАЮЩИЕСЯ ВИДИМОГО НЕСООТВЕТСТВИЯ МЕЖДУ ДНК, ПЕРЕЛОМАМИ И ЗУБНЫМ СТАТУСОМ НА НАЙДЕННОМ ПОРОСЕНКОВОМ ЛОГЕ СКЕЛЕТА И ТЕ НА ЕГО ВЕЛИЧЕСТВА!

ПОКАЗАТЕЛьНО И ТО, ЧТО В НАЧАЛЕ ИССЛЕДОВАНИЙ И

ПОСЛЕ ЭТОГО ДАЖЕ Р“ПЦ“ (РУССКАЯ «ПРАВОСЛАВНАЯ» ЦЕРКОВЬ) ОТКАЗАЛАСЬ ПРИЗНАТЬ ЧТО ОБНАРУЖЕННЫЕ КОСТИ ПРИНАДЛЕЖАТ «СВЯТОГО» ЦАРЯ!

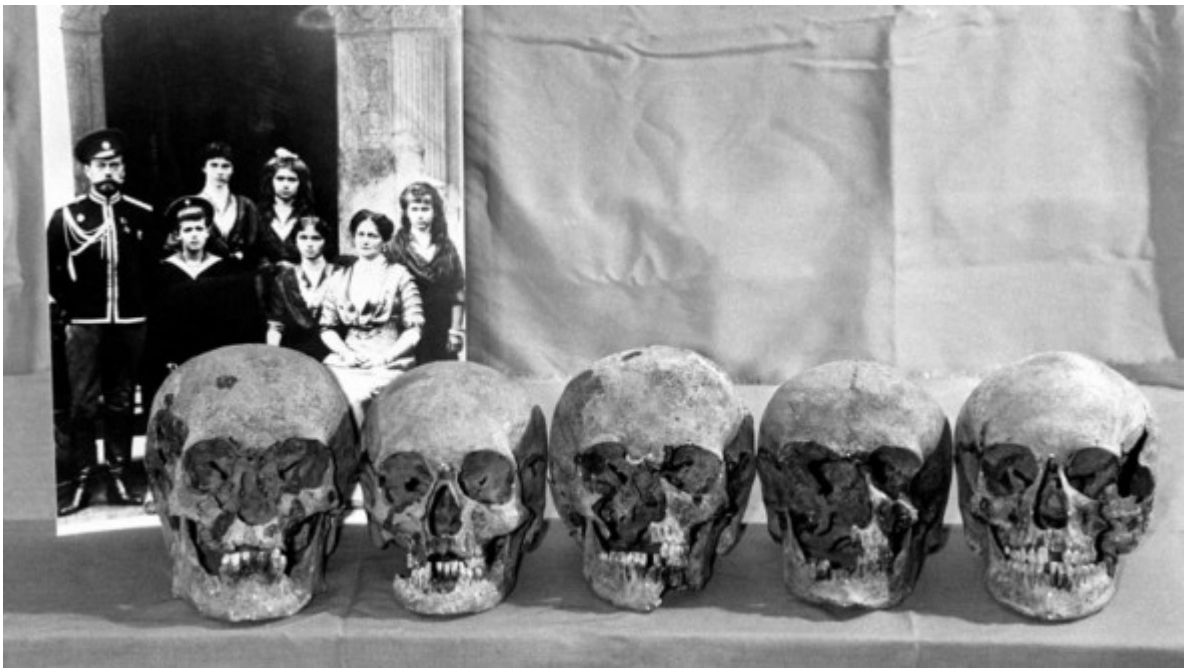

ЕСТЬ ОДИН ОЧЕНЬ ВАЖНЫЙ ФАКТ, КОТОРЫЙ СЛЕДУЕТ ПОМНИТЬ, РАССМАТРИВАЯ СОБЫТИЯ, ОКРУЖАЮЩИЕ ЭКСГУМАЦИЮ ЦАРСКОЙ СЕМЬИ. ДАЖЕ ПРИ ПЕРВЫХ ЭКСПЕРТИЗАХ КРИМИНАЛИСТЫ ВЫРАЗИЛИ МНЕНИЕ, ЧТО СМЕРТЬ ЛЮДЕЙ, ОСТАНКИ ЧЬИХ РАССЛЕДОВАНЫ, ПРОИЗОШЛА МНОГО ЛЕТ ПОСЛЕ 1918 ГОДА. Например, петербургский судебно-медицинский эксперт, доктор медицинских наук профессор В. Л. Попов с помощью генетического анализа подтвердил: ""Останкам" царской семьи, эксгумированным в 1991 году, на самом деле не около 80 лет, А ОКОЛО 50". УБИЙСТВО И ПОХОРОНЕНИЕ ЭТИХ ЛЮДЕЙ ПРОИЗОШЛО ПРИМЕРНО В СЕРЕДИНЕ 40-Х ГОДОВ».

В общем, вся история с «цареубийством» с самого начала начинает показывать свою фальшь. Вот о каких небывалиц идет речь:

Останки царской семьи на самом деле не были обнаружены в

1991 году! Тогда СОСТОЯЛИСЬ ТОЛЬКО "ИХ ОФИЦИАЛЬНЫЕ РАСКОПКИ"! ОНИ БЫЛИ НАЙДЕНЫ В 1979 ГОДУ, ЕЩЕ В СОВЕТСКОЙ ВЛАСТЬЮ, ГРУППОЙ ИЗ ШЕСТЬ ЧЛЕНОВ ЕНТУССИАСТАХ.

Вопросов именно по этой первой части истории «жестоко убитой» семьи много. То, что сегодня официально объявлено, гласит, что ЭТИ ЭНТУССИАСТЫ 3 ГОДА ИСКАЛИ ОСТАНКИ РОМАНОВЫХ, ПОСЛЕ НАШЛИ ИХ, НО НИКОМУ НЕ СКАЗАЛИ, А НАЧАЛИ ЖДАТЬ, ПОТОМУ ЧТО, КАК ДЕЛЯТСЯ ОНИ САМИ, "ОНИ БОЯЛИСЬ ПЛОХИХ ПОСЛЕДСТВИЙ ДЛЯ СЕБЯ ОТ ПРЕСЛЕДОВАНИЯ КГБ».

Т. е. КОГДА 3 ГОДА КОПАЛИ В РАЗНЫХ МЕСТАХ ЕКАТЕРИНБУРГА, ОНИ НЕ БОЯЛИСЬ, НО КОГДА СДЕЛАЛИ ОТКРЫТИЕ, ТО УЖЕ ПОНЯЛИ, ЧТО ЭТО ОЧЕНЬ ОПАСНО. САМОЕ СТРАННОЕ, ЧТО ОНИ САМИ ПРИЗНАЮТ, ЧТО НЕКОТОРЫЕ ИЗ НИХ ИМЕЛИ СВЯЗИ С МВД И КГБ СССР. ОНИ ДАЖЕ ПОДТВЕРЖДАЮТ, ЧТО САМ МИНИСТР ВНУТРЕННИХ ДЕЛ ЗНАЛ ОБ ИХ ДЕЯТЕЛЬНОСТИ. НО ВОТ ЧТО-ТО ЕЩЕ СТРАННЕЕ – ОНИ ВЗЯЛИ ТРИ ЧЕРЕПА С НЕКОТОРЫМИ ДРУГИМИ ЧАСТЯМИ СКЕЛЕТОВ, НАЧАЛИ С НИМ ПУТЕШЕСТВИТЬ В СССР И ПОКАЗАТЬ РАЗНЫМ КРИМИНАЛИСТАМ. Т. Е., НЕСМОТРЯ НА БОЛЬШОЙ СТРАХ ПЕРЕД СОВЕТСКИМИ СЛУЖБАМИ, ОНИ ХОДИЛИ С ОСТАНКАМИ ТРХ ТРУПОВ ПО ВСЕЙ СТРАНЕ И ПОКАЗЫВАЛИ ИХ В ЛАБОРАТОРИЯХ ИМЕННО ТЕМИ СЛУЖБАМИ! КОНЕЦ ЭТОЙ ЧАСТИ ИСТОРИИ ЗВУЧИТ ЕЩЕ НЕВЕРОЯТНЕЕ - ПОСЛЕ ЭНТУССИАСТЫ ПОЛУЧИЛИ НЕОБХОДИМЫЕ ИМ ЭКСПЕРТИЗЫ, ОНИ ВЕРНУЛИ ОСТАНКИ И ЗАХОРОНИЛИ ИХ ОБРАТНО, В ТО ЖЕ МЕСТО. Всем знающим понятно, что В СОВЕТСКИЕ ВРЕМЕНА, ДЛЯ ПОХОЖИЕ НЕКОНТРОЛИРУЕМЫЕ ГОСУДАРСТВОМ ДЕЯТЕЛЬНОСТИ, ТАКИЕ "ЭНТУССИАСТЫ" БЫЛИ БЫ ОТПРАВЛЕНЫ С БОЛЬШИМ ЭНТУССИАЗОМ НА МНОГИЕ

ГОДЫ В ТЮРЬМЕ. Здесь явно что-то очень гнилое. МОЖНО ПРЕДПОЛАГАТЬ, ЧТО ЭТО ФАЛЬШИВОЕ ЗАХОРОНЕНИЕ, ЭКСГУМИРОВАННОЕ В 1991 ГОДУ, ПРОИЗОШЛО ИМЕННО В 1979 ГОДУ.

Явную попытку обмана подтверждает и первое расследование, начатое сразу после предполагаемого убийства по заказу белогвардейского верховного губернатора России - адмирала Александра Колчака. 25.07.1918, почти через неделю после исчезновения царской семьи, город Екатеринбург был взят белогвардейцами. Начальник гарнизона генерал-майор Голицын назначил специальную комиссию для поиска царской семьи или его останков.

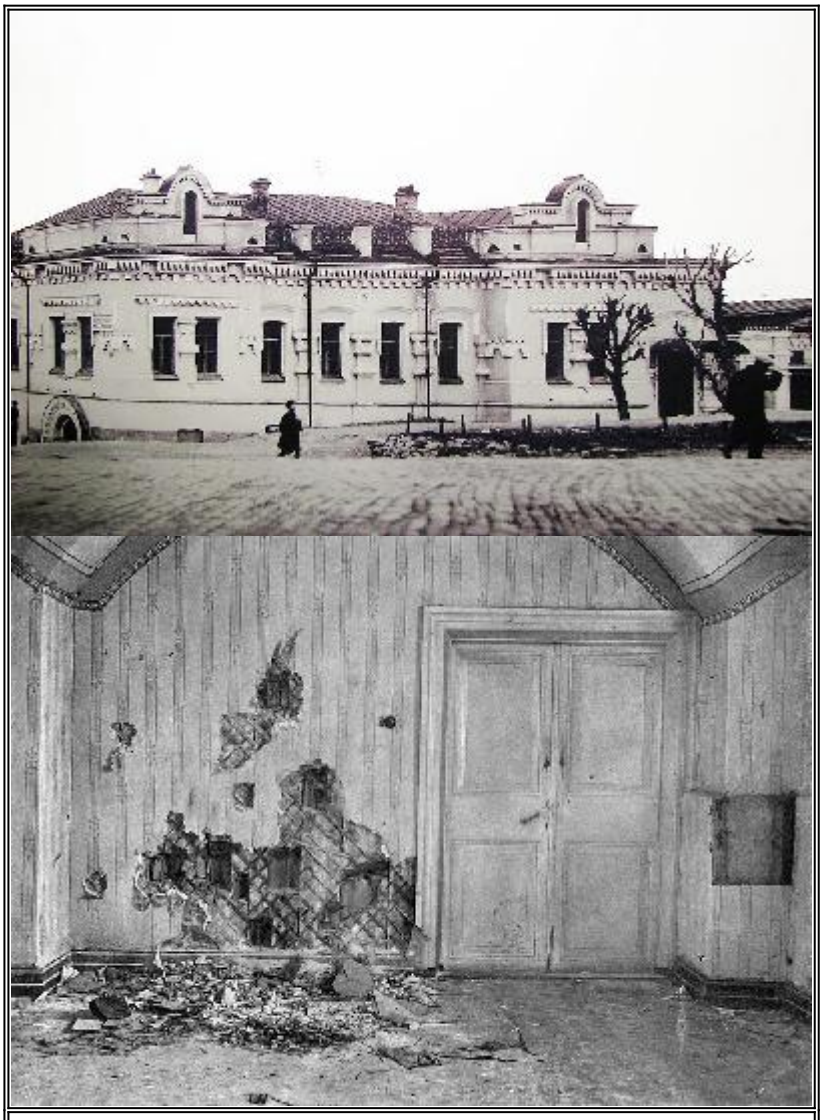

Дом Ипатьева и комната, где «произошла казнь»

В осмотр Ипатьевского дома, в котором расквартировались царские особы, в качестве эксперта был привлечен профессор Академии Генерального штаба генерал-лейтенант Медведев. Возглавляет расследование опытный следователь Наметкин.

После осмотра места преступления в подвале дома Ипатьева, осмотра остатков крови, предметов, одежды и следов пуль на полу и стенах, СЛЕДОВАТЕЛЬ УТВЕРЖДАЕТ, ЧТО БЫЛА ОСУЩЕСТВЛЕНА ИМИТАЦИЯ КАЗНИ И ЧТО НИ ОДИН ИЗ ЦАРСКОЙ СЕМЬИ НЕ БЫЛ УБИТ В ЭТОМ МЕСТЕ! В июле 1919 года следователь Малиновский подтвердил выводы Наметкина. Вот что написал второй следователь:

«В РЕЗУЛЬТАТЕ МОЕЙ РАБОТЫ ПО ДЕЛУ Я УБЕДИЛСЯ, ЧТО СЕМЬЯ ЦАРЯ ЖИВА. ВСЕ ФАКТЫ, ВО ВРЕМЯ РАССЛЕДОВАНИЯ, ПОКАЗЫВАЮТ, ЧТО ЭТО БЫЛО СИМУЛЯЦИЯ УБИЙСТВА».

К таким выводам, по-видимому, пришел уже упомянутый следователь по особо важным делам Николай Соколов, который в 1919 году провел более подробное расследование, которое было описано в тысячах страниц документов, распределенных в более чем 50 ящиках. ПОЭТОМУ ВЫВОДЫ, ДОКАЗАТЕЛЬСТВА И БОЛЕЕ ВАЖНАЯ ИНФОРМАЦИЯ ПО ДЕЛУ ИСЧЕЗНУЛИ ВО ВРЕМЯ ЕГО ЗАГАДАЧНОЙ СМЕРТИ В ПАРИЖЕ.

САМОЕ ГЛАВНОЕ ЭТО, СОВРЕМЕННЫЕ НЕЗАВИСИМЫЕ РАССЛЕДОВАНИЯ ПРИХОДЯТ К ТЕ ЖЕ СУЩЕСТВЕННЫМ ВЫВОДАМ!

МЫ УЖЕ УПОМИНАЛИ О ПЕРВОМ И ОСНОВНОМ, ПОКА НЕОСПОРИМОМ АРГУМЕНЕ, ЧТО ОСТАТКАМ, ИЗВЛЕЧЕННЫМ ИЗ ПОРОСЕНКОВА ЛОГА, ОКОЛО 50 ЛЕТ, А НЕ ОКОЛО 80. Некоторые российские историки во главе с профессором Российской академии истории и палеонтологии

Вадимом Винером и сгруппированные в «центре по расследованию обстоятельств гибели семьи Романовых», припоминают вопросы западных союзников Сталина, особенно остро поставленные на Тегеранской конференции 1943 года, относительно царской семьи и ее наследия. Доктор исторических наук Владлен Сироткин написал в «Литературная газета» (8 января 2013 г.) по этому поводу, ЧТО В 1946 ГОДУ ИОСИФ ВИСАРИОНОВИЧ ПРИКАЗАЛ НАЧАЛЬНИКУ НКВД ЛАВРЕНТИЮ БЕРИИ НАЙТИ ЛИЦ, ПОХОЖИХ НА ЦАРСКУЮ СЕМЬЮ, И РАССТРЕЛИТЬ ИХ, СЖЕЧь И ЗАХОРОНИТЬ В РАЙОНЕ ЕКАТЕРИНБУРГА.

Другие основные доказательства, опровергающие официальную версию о судьбе Романовых, СВЯЗАНЫ СО СРАВНЕНИЕМ СТОМАТОЛОГИЧЕСКОГО СТАТУСА, ВХОДЯЩИМ В ОДИН ИЗ ОСНОВНЫХ МЕТОДОВ СУДЕБНО-МЕДИЦИНСКОЙ ЭКСПЕРТИЗЫ. ЧЕРЕП № 4, ПРЕДПОЛАГАЕМО ПРИНАДЛЕЖАЩИЙ ИМПЕРАТОРУ НИКОЛАЮ ВТОРОГО, ИМЕЛ СИЛЬНО ПОВРЕЖДЕНЫ КАРРИСОМ ЗУБЫ. НЕ БЪЫЛО ОБНАРУЖЕНО НИКАКОЕ КВАЛИФИЦИРОВАННОЕ ЗУБОЛЕЧЕНИЕ У ИНДИВИДА. По настоянию Русской „православной“ церкви в 2015 году началось новое расследование. По поводу стоматологического статуса царя спросили мнение доктора Эмиля Георгиевича Агаджаняна – врача-стоматолога высшей категории, со стажем по специальности 29 лет, вице-президента Стоматологической ассоциации Санкт-Петербурга, члена Европейской Ассоциация эстетической стоматологии (EAED), членом Американской ассоциации косметической стоматологии (AACD). Специалисты Леонид Евгеньевич Болотин и Алексей Алексеевич Оболенский дали историческую справку по этому вопросу. Их данные и заключение таковы: «На протяжении всей своей жизни император Николай регулярно посещался высококвалифицированными стоматологами и уделял особое

внимание гигиене его полости рта, о чем свидетельствуют записи о покупке зубных щеток и зубных эликсиров», — отвечают трое специалистов. «До 1910 года не было зарегистрировано случаев лечения зубов Николаем Александровичем. Но в том же году доктору Генриху Уоллисону за лечение зубов императора было выплачено вознаграждение в размере 1300 серебряные рубли. В 1914 году, а также ежедневно с 3 по 7 января и 19, 21 и 26 октября 1917 года Николай находился (по его словам - "длительно") на лечении в кабинете зубного врача С. С. Кострицкого. Его последние визиты к дентисту задокументированные на 10, 11, 15, 17 и 24 декабря 1917 года во время ссылки в город Тобольск. Кроме того, в то время в стоматологии было обычной практикой использовать местный анестетик, чтобы избежать боли во время стоматологической процедуры. Нет никаких оснований думать, что царь Николай Александрович при жизни избегал лечения зубов из-за боязни боли. Таким образом, если череп № 4 принадлежал императору Николаю II, зубы черепа должны были иметь следы стоматологического лечения, включая пломбы или следы удаления зубов. ОДНАКО ТАКИХ СЛЕДОВ НЕТ».

Вывод очевиден: так называемые «Екатеринбургские останки» не принадлежат императорской семье.

ДРУГАЯ, ЧРЕЗВЫЧАЙНО ИНТЕРЕСНАЯ ИНФОРМАЦИЯ, КАСАЮЩАЯСЯ СТОМАТОЛОГИЧЕСКОГО СТАТУСА ЦАРЯ, ПРЕДОСТАВИЛА СТОМАТОЛОГ МАРИЯ РЕНДЕЛЬ, которая 10, 11, 15, 17 и 24 декабря 1917 года лечила зубы «Царя» во время его ссылки в город Тобольск. ТОЛЬКО ОНА ПОСТАВИЛА ЕМУ НЕСКОЛЬКО ПЛОМБ, КОТОРЫХ ТОЖЕ НЕТ В ЧЕРЕПЕ, НАЙДЕННОМ ПОД ЕКАТЕРИНБУРГОМ. МАРИЯ БЫЛА УДИВЛЕНА, ЧТО «РОТ ЕГО БЫЛ ПОЛНЫЙ ГНИЛЫХ ЗУБОВ.» Это подтверждается и показаниями ее сына Лазаря Ренделя, запомнившего изумление матери.

СТОМАТОЛОГ НАЧИНАЕТ ВЕДАТЬ МЕДИЦИНСКУЮ КАРТУ «ЦАРЯ», КУДА ЗАПИСЫВАЕТ ВСЕ МАНИПУЛЯЦИИ, КОЛИЧЕСТВО И РАСПОЛОЖЕНИЕ УСТАНОВЛЕННЫХ ПЛОМБ. ЭТА КАРТА ВСЕ ЕЩЕ СОХРАНЕНА. ОТСУТСТВИЕ ЗУБОЛЕЧЕНИЕ У ЧЕЛОВЕКА, ЛЕЧИМОГО МАРИИ РЕНДЕЛЛ, ПРИВОДИТ К ОЧЕНЬ ВАЖНОМУ ВЫВОДУ - К ТОМУ ВРЕМЕНИ ЦАРЬ И ЕГО СЕМЬЯ УЖЕ ЗАМЕНИЛИ ДВОЙНИКАМИ! НО ОБ ЭТОМ НИЖЕ!

МЫ ТАКЖЕ ОСТАНОВИМСЯ НА ЕЩЕ ОДИН ВАЖНЫЙ ФАКТ, СВЯЗАННЫЙ С СООТВЕТСТВИЕМ ПЕРЕЛОМОВ КОСТЕЙ. В государственном архиве РФ имеется записка врача Евгерия Сергеевича Боткина, который утверждает, что Николай II упал с лошади и сломал ногу. Скелет, который пытаются приписать царю, не имеет никаких признаков переломов.

ПОСЛЕДНЕЕ И СУЩЕСТВЕННОЕ СВИДЕТЕЛЬСТВО, ДОКАЗЫВАЮЩЕЕ ЕЩЕ ОДНУ ЯРКУЮ ЖИДОМАСОНСКУЮ МАНИПУЛЯЦИЮ МИРОВОЙ И ЦЕРКОВНОЙ ИСТОРИЕЙ, ЯВЛЯЕТСЯ НЕЗАВИСИМАЯ ЭКСПЕРТИЗА ДНК, ПРОВЕДЕННАЯ ЯПОНСКИМ УЧЕНЫМ. ИССЛЕДОВАНИЕ ПРОВЕДЕНО ПО ПРИКАЗАНИЮ ИМПЕРАТОРА АКИХИТО ДОКТОР БИОЛОГИЧЕСКИХ НАУК, ДИРЕКТОР КАФЕДРЫ СУДЕБНОЙ МЕДИЦИНЫ УНИВЕРСИТЕТА КИТОДЗАТО ПРОФЕССОР ТАЦУО НАГАИ.

Специалист проанализировал структуру ДНК екатеринбургских останков и сравнил их с анализом ДНК одного из ближайших ныне живущих родственников Николая II - князя Георгия Романова.



НАГАИ ТАКЖЕ ПРИВОДИТ ЕЩЕ ОДНО, БОЛЕЕ ВАЖНОЕ СРАВНЕНИЕ, ПОТОМУ ЧТО У НЕГО ЕСТЬ ОБРАЗЕЦ ДНК САМОГО ЦАРЯ НИКОЛАЯ. ОНА БЫЛА ВЗЯТА ИЗ КРОВИ ИМПЕРАТОРА, СОХРАНЕННОЙ НА ЕГО ОДЕЖДЕ, ПОЛОТЕНЦАХ, ШАРФЕ И ДИВАНЕ, НА КОТОРЫХ ОН ЛЕЖАЛ ПОСЛЕ ПОКУШЕНИЯ ВО ВРЕМЯ ВИЗИТА В ЯПОНСКИЙ ГОРОД ОЦУ 29 АПРЕЛЯ 1891 ГОДА. СОХРАНИЛОСЬ ТАКЖЕ Орудие ПРЕСТУПЛЕНИЯ. - САМУРАЙСКИЙ МЕЧ. ЭТИ ПРЕДМЕТЫ ПО СЕЙ ДЕНЬ ХРАНЯТСЯ В МЕСТНОМ МУЗЕЕ. Вывод японского ученого категоричен: " ОСТАТКИ, КОТОРЫЕ БЫЛИ НАЙДЕНЫ ПОД ЕКАТЕРИНБУРГОМ, НЕ ПРИНАДЛЕЖАТ НИКОЛАЯ ВТОРОГО"!!!

Во время покушения в Японии тогдашнего наследного принца Николая ударили саблей по голове. Нанесены две раны: затылочно-теменная и лобно-теменная, соответственно, 9 и 10 см. При очистке второй раны был удален кусок кости толщиной с обычный лист писчей бумаги. Этого достаточно, чтобы на черепе осталась выемка – так называемая мозоль, которая не растворяется. На черепе, которую федеральные власти представили как у Николая II, нет такой мозоли.

Примечательно, что после публикации результатов своих исследований ПРОФЕССОР НАГАИ ФАКТИЧЕСКИ БЫЛ ОБЪЯВЛЕН В РОССИИ ПЕРСОНОЙ НОН ГРАТА.

ПОСОЛЬСТВО РОССИИ В ТОКИО ОТКАЗЫВАЕТ ЕМУ В ВИЗЕ ИЗ-ЗА ПРИГЛАШЕНИЯ РОССИЙСКИХ УЧЕНЫХ И СМИ. Затем японец оплачивает себе обычайный туристический визит, все же успевает въехать в Россию и дает обширные интервью и разъяснения по своей работе.

ВЫВОДЫ ТАЦУО НАГАИ, ПОДТВЕРЖДАЮТСЯ ДРУГИМИ МИРОВЫМИ ЛАБОРАТОРИЯМИ. В ДЕКАБРЕ 2003 ГОДА СПЕЦИАЛИСТЫ ИЗ США, ВЕЛИКОБРИТАНИЯ, КАНАДЫ, ГЕРМАНИИ И РОССИИ СОЗДАЛИ БАЗЫ ДАННЫХ ИЗ ГЕНЕТИЧЕСКИХ ЛАБОРАТОРИЙ СТЭНФОРДСКОГО УНИВЕРСИТЕТА В КАЛИФОРНИИ И АРМЕЙСКОЙ НАЦИОНАЛЬНОЙ ЛАБОРАТОРИИ ДНК В ЛОС-АЛАМОСЕ (КУДА РОССИЯ ПЕРЕДАЛА ОБРАЗЦЫ ПРОБОВ ИЗ НАЙДЕННЫХ ОСТАНКОВ), КОМПЛЕКСНАЯ ГЕНЕТИЧЕСКАЯ ЭКСПЕРТИЗА. В результате в американском научном журнале «Анналы человеческой биологии» появилась статья группы ученых, ставящих под сомнение РЕЗУЛЬТАТЫ ГЕНЕТИЧЕСКОГО АНАЛИЗА, ПРОВЕДЕННОГО В РОССИИ.

На основании этих международных исследований Патриарх России Алексий II принял профессора Нагаи в декабре 2004 года и созвал пресс-конференцию, на которой зам. Председатель Отдела внешних церковных связей протоиерей Всеволод Чаплин заявляет, что "выводы японского ученого ЕЩЕ РАЗ ДОКАЗЫВАЮТ ОТСУТСТВИЕ НАУЧНОГО МНЕНИЯ ОТНОСИТЕЛЬНО ЭТИХ ОСТАНКОВ". ОН ТАКЖЕ ГОВОРИТ: "ПРАВИТЕЛЬСТВЕННАЯ КОМИССИЯ ПЫТАЛАСЬ УБЕДИТЬ НАС, ЧТО ВСЕ УЧЕНЫЕ СОГЛАСИЛИСЬ... НО МНОГИЕ ИЗ ИХ НЕ ДОПУСКАЛИ К ЭТИМ ОСТАНКАМ".

В 2015 году была проведена повторная эксгумация останков, А В 2017 году Р“П“Ц ВНОВЬ ЗАЯВИЛА НЕДОВЕРИЕ В ЭКСПЕРТИЗЕ!

Вышеупомянутый профессор Винер утверждает, что Николая

II и его семью обслуживали 37 врачей и что сохранились медицинские документы, представляющие, пожалуй, самую настоящую экспертизу. В этих документах были обнаружены и другие поразительные несоответствия с найденными останками и другими членами семьи. Например, нет совпадения данных между записями врачей и состоянием одного из скелетов, принятых за Анастасию. Согласно медицинским данным, рост Анастасии составлял 158 см, а рост захороненного скелета - 171 см.

С «ЦАРСКИМ ДЕЛОМ» ТАКЖЕ СВЯЗАН ВЕЛИКИЙ ЮРИДИЧЕСКИЙ ПАРАДОКС. ХОТЯ ЧЛЕНЫ ЦАРСКОЙ СЕМЬИ БЫЛИ ОБЪЯВЛЕНЫ «ВЕЛИКОМУЧЕНИКАМИ», НО НЕ БЫЛО ПОЛИТИЧЕСКОЙ И ГРАЖДАНСКОЙ РЕАБИЛИТАЦИИ (ЭТО ПРОИЗОШЛО ТОЛЬКО 01.10.2008 ГОДА). ЕЩЕ ИНТЕРЕСНО, ЧТО ДЕКРЕТ СОВНАРКОММА ОТ 13 ИЮЛЯ 1918 ГОДА О КОНФИСКАЦИИ ВСЕГО ЛИЧНОГО СОБСТВЕННОСТИ ЦАРЯ И ЕГО СЕМЬИ В РОССИИ И ЗА РУБЕЖОМ НЕ ОТМЕНЕН! В СВЯЗИ С ЭТИМ ОЧЕНЬ ВАЖНО УПОМИНАТЬ О ЗАПРОСЕ ПРЕДСЕДАТЕЛЯ ПРАВИТЕЛЬСТВЕННОЙ КОМИССИИ ПО «ЦАРЕМУ ДЕЛУ» - ЕВРЕЯ БОРИСА НЕМЦОВА К АНГЛИЙСКОМУ БАНКУ, В КОТОРОМ ХРАНИТСЯ БОЛЬШАЯ ЧАСТЬ НАСЛЕДИЯ РОМАНОВЫХ.

Встает вопрос о претенции на большое количество золота после «идентификации и захоронения останков». В Великобритании в банке братьев Барринг лежит личное золото Николая II. Оно не может быть унаследовано до тех пор, пока владелец не будет официально объявлен умершим, ПРИ ПОДАЧЕ СООТВЕТСТВУЮЩИХ ЮРИДИЧЕСКИХ ДОКУМЕНТОВ, УСТАНОВЛЯЮЩИХ ПОИСК, МЕСТОПОЛОЖЕНИЕ И ИДЕНТИФИКАЦИЮ ТЕЛА. ТАКИЕ ДОКУМЕНТЫ В БАНК ДО НАСТОЯЩЕГО МОМЕНТА НЕ ПРЕДОСТАВЛЯЛИСЬ! ЭТО ПРОИСХОДИТ ПОТОМУ, ЧТО

РЕШЕНИЕ О ПОДЛИННОСТИ ОСТАНКОВ ЦАРЯ ПРИНЯЛО НЕ СУД, А ПОЛИТИЧЕСКАЯ КОМИССИЯ ПРАВИТЕЛЬСТВА ЧЕРНОМИРДИНА, ЗАМЕСТИТЕЛЕМ КОТОРОГО БЫЛ ВЫШЕУПОМИНАННЫЙ НЕМЦОВ.

ВАЖНО ЗНАТЬ, ЧТО БОЛЬШИНСТВО ЧЛЕНОВ СЕМЬИ РОМАНОВЫХ, А ТАКЖЕ „ПАТРИАРХ“ АЛЕКСИЙ ВТОРОЙ, НЕ ПРИСУТСТВОВАЛИ НА ПОХОРОНЕНИИ ОСТАНКОВ В ПЕТЕРБУРГЕ. НЕ ПРИСУТСТВОВАЛ И ЛЮБОЙ ПРЕДСТАВИТЕЛЬ ЕВРОПЕЙСКИХ КОРОЛЕВСКИХ СЕМЕЙ!!!

НАСТАЕТ СУЩЕСТВЕННЫЙ МОМЕНТ, КОГДА МЫ ДОЛЖНЫ ОТВЕТИТЬ НА ГЛАВНЫЙ ВОПРОС, ВОЗНИКАЮЩИЙ В РЕЗУЛЬТАТЕ ПРЕДСТАВЛЕННОЙ ИНФОРМАЦИИ: ПРИ ПОЛОЖЕНИИ, ЧТО РОМАНОВЫ НЕ БЫЛИ УБИТЫ И ПОХОРОНЕНЫ ПОД ЕКАТЕРИНБУРГОМ, КАКОВА ИХ СУДЬБА?..

В НАЧАЛЕ НАШИХ ВЫВОДОВ МЫ ВСПОМНИМ ОДИН СУЩЕСТВЕННЫЙ ПАСАЖ ИЗ ПРИВЕДЕННЫХ ВЫШЕ ДАННЫХ:

„ДРУГАЯ, ЧРЕЗВЫЧАЙНО ИНТЕРЕСНАЯ ИНФОРМАЦИЯ, КАСАЮЩАЯСЯ СТОМАТОЛОГИЧЕСКОГО СТАТУСА ЦАРЯ, ПРЕДОСТАВИЛА СТОМАТОЛОГ МАРИЯ РЕНДЕЛЬ, которая 10, 11, 15, 17 и 24 декабря 1917 года лечила зубы «Царя» во время его ссылки в город Тобольск. ТОЛЬКО ОНА ПОСТАВИЛА ЕМУ НЕСКОЛЬКО ПЛОМБ, КОТОРЫХ ТОЖЕ НЕТ В ЧЕРЕПЕ, НАЙДЕННОМ ПОД ЕКАТЕРИНБУРГОМ. МАРИЯ БЫЛА УДИВЛЕНА, ЧТО «РОТ ЕГО БЫЛ ПОЛНЫЙ ГНИЛЫХ ЗУБОВ.» Это подтверждается и показаниями ее сына Лазаря Ренделя, запомнившего изумление матери. СТОМАТОЛОГ НАЧИНАЕТ ВЕДАТЬ МЕДИЦИНСКУЮ КАРТУ «ЦАРЯ», КУДА ЗАПИСЫВАЕТ ВСЕ МАНИПУЛЯЦИИ, КОЛИЧЕСТВО И РАСПОЛОЖЕНИЕ УСТАНОВЛЕННЫХ ПЛОМБ. ЭТА КАРТА ВСЕ ЕЩЕ СОХРАНЕНА.

<u>ОТСУТСТВИЕ ЗУБОЛЕЧЕНИЕ У ЧЕЛОВЕКА, ЛЕЧИМОГО МАРИИ РЕНДЕЛЛ, ПРИВОДИТ К ОЧЕНЬ ВАЖНОМУ ВЫВОДУ - К ТОМУ ВРЕМЕНИ ЦАРЬ И ЕГО СЕМЬЯ УЖЕ ЗАМЕНИЛИ ДВОЙНИКАМИ</u>!..“



Царь Николай II и одно из последних изображений человека, который должен представлять монарха

ДАННЫЙ ВЫВОД ЯВЛЯЕТСЯ КАТЕГОРИЧЕСКИМ И НЕОПРОВЕРЖИМЫМИ ДОКАЗАТЕЛЬСТВАМИ, ОТНОСЯЩИМСЯ К УЖЕ УПОМЯНЕННОМУ СРАВНЕНИЮ СТОМАТОЛОГИЧЕСКОГО СТАТУСА, В КОТОРОМ, ПО НАСТОЯНИЮ Р“ПЦ“, УЧАСТВОВАЛИ ВЫДАЮЩИЕСЯ СТОМАТОЛОГИ И ИСТОРИКИ. ОНИ ДОКАЗЫВАЮТ МНОЖЕСТВЕННЫЕ СТОМАТОЛОГИЧЕСКИЕ МАНИПУЛЯЦИИ, ПЛОМБ И УДАЛЕНИЕ ЗУБА ПРИ ИМПЕРАТОРЕ НИКОЛАЙ II, ПОКА ОН БЫЛ НА ТРОНЕ. ЭТИ СТОМАТОЛОГИЧЕСКИЕ ЗАБОЛЕВАНИЯ БЫЛИ ЗАПИСАНЫ И В ОФИЦИАЛЬНЫХ ДОКУМЕНТАХ, И В МЕДИЦИНСКИХ КАРТАХ СТОМАТОЛОГОВ, И В ЛИЧНОМ ДНЕВНИКЕ ЦАРЯ!

КАК МЫ ГОВОРИЛИ, <u>В ТОБОЛЬСКЕ, ЧЕРЕЗ НЕСКОЛЬКО МЕСЯЦЕВ ПОСЛЕ ПРИЕЗДА ЦАРСКОЙ СЕМЬИ, К СТОМАТОЛОГУ ПРИВЕЛИ ЧЕЛОВЕКА, КОТОРЫЙ ВИДИМО СИЛЬНО НАПОМЕНЯЕТ ЦАРЯ, НО ВО РТУ У КОТОРОГО НЕТ И СЛЕДА СТОМАТОЛОГИЧЕСКОГО ВМЕШАТЕЛЬСТВА</u>!

И ТАК, КАКАЯ СУДЬБА РОМАНОВЫХ ПОСЛЕ ИХ ОТЕЗДА

ИЗ ПЕТЕРБУРГА?!

В первые месяцы после Февральской революции царская семья располагалась в Царском Селе под Петербургом. ЗАТЕМ ВРЕМЕННОЕ ПРАВИТЕЛЬСТВО ЗАЯВЛЯЕТ О ГОТОВНОСТИ ОТПРАВИТЬ РОМАНОВЫ ЧЕРЕЗ ГРАНИЦУ, А АНГЛИЙСКИЙ КОРОЛЕВСКИЙ ДВОРЕЦ ОФИЦИАЛЬНО ЗАЯВЛЯЕТ, ЧТО ГОТОВ ПРИНЯТЬ СВОИХ БЛИЗКИХ РОДСТВЕННИКОВ, И ОТПРАВЛЯЕТ С ЭТОЙ ЦЕЛЬЮ СПЕЦИАЛЬНУЮ ВОЕННО-МОРСКУЮ ФЛОТИЛИЮ В РОССИЮ!

В 2006 году были рассекречены некоторые документы, дающие информацию об операции британской разведки по выводу царской семьи из России.

(British spies in plot to save tsar The Sunday Times 15 октября 2006; Sinclair, David. Two Georges: The Making of the Modern Monarchy. London, 1988, стр. 149)

Керенский писал: „Временное правительство взяло на себя ответственность за личную безопасность царя и его семьи. МЫ ВЫПОЛНИМ ЭТО ОБЯЗАТЕЛЬСТВО!!! ЦАРЬ С СЕМЬЕЙ БУДУТ ОТПРАВЛЕНЫ ЗА РУБЕЖ, В АНГЛИЮ! Я САМ СОПРОВОЖУ ЕГО В МУРМАНСК!“

Зафиксированные в официальной истории сведения об „аресте“ Романовых и отправке их в „ссылку“ в Сибирь, НЕ ИМЕЮТ НИКАКОГО ОТНОШЕНИЯ К РЕАЛЬНОСТИ! Сама эта официальная история опровергает использованные термины, ПОТОМУ ЧТО ТАМ ЯВНО ЗАПИСАНО, ЧТО ЦАРСКАЯ СЕМЬЯ ЕЗДИЛА В ТОБОЛЬСК С ОГРОМНЫМ ОКРУЖЕНИЕМ, В ТОМ ЧИСЛЕ БОЛЬШОЙ СВОЕЙ ОХРАНЫ! Слуги насчитывалось 45 человек, в том числе два личных врача, учителя французского и английского языков, лакеи, личные помощники, дворецкий, другие учителя, гувернантки, официанты, повара, писцы, гардеробщики, парикмахеры. Всем слугам государство

платило стабильную зарплату: 4000 серебряные рубли – ОГРОМНЫЕ ДЕНЬГИ ДЛЯ ТОГО ВРЕМЕНИ.

ЗДЕСЬ СЛЕДУЕТ ОЧЕНЬ ВАЖНАЯ ИНФОРМАЦИЯ:







Речные пароходы «Русь», «Кормилец» и «Тюмень», на которых размещались казаки, свита, охрана и багаж

РОМАНОВЫ ОТПРАВИЛИСЬ ИЗ ОКРЕСТНОСТЕЙ ПЕТЕРБУРГА В ТОБОЛЬСК 1 АВГУСТА 1917 ГОДА. ЭТО БЫЛО БУКВАЛЬНО НЕСКОЛЬКО ДНЕЙ ПОСЛЕ ОТКРЫТИЯ ДЛЯ СУДОХОДСТВА СИБИРСКИХ РЕК И СЕВЕРНЫХ МОРСКИХ ПУТЕЙ. 4 августа в Тюмени семья, большая свита, охрана (целая царская боевая рота во главе с верным полковником Кабалинским) и багаж были переброшены на 3 речных теплохода, среди которых был новый роскошный, в это время, круизный пароход «Русь».

6 АВГУСТА 1917 ГОДА ЦАРСКАЯ ДЕЛЕГАЦИЯ ПРИБЫЛА В ГОРОД ТОБОЛЬСК. ПО ОФИЦИАЛЬНОЙ ИСТОРИИ, ВЫСОКОПОСТАВЛЕННЫЕ ПЕРСОНЫ И ИХ СВИТА ОСТАЛИСЬ НА КОРАБЛЕ, ПОКА ПРОВОДИЛСЯ КАПИТАЛЬНЫЙ РЕМОНТ ГУБЕРНАТОРСКОГО ДОМА, РАЗРУШЕННОГО ОПУСТОШЕННОГО БОЛЬШЕВСКОЙ СГАНИ.

ВИДИМО, В ЭТОТ ПЕРИОД БЫЛИ ТАКЖЕ ПРИВЕЗАНЫ ДВОЙНИКИ ЦАРСКОЙ СЕМЬИ, КОТОРЫЕ БЫЛИ РАЗМЕЩЕНЫ ВО ГУБЕРНАТОРСКОМ ДОМЕ В ТОБОЛЬСКЕ!!!

ЧЕРЕЗ НЕСКОЛЬКО МЕСЯЦЕВ СТОМАТОЛОГ МАРИЯ РЕНДЕЛЬ ВПЕРВЫЕ НАЧНЕТ СТОМАТОЛОГИЧЕСКОЕ ЛЕЧЕНИЕ ВЗРОСЛОГО МУЖЧИНА СРЕДИ НИХ. ВО ВРЕМЯ РЕМОНТА И ПОСТРОЙКИ БОЛЬШОГО ДЕРЕВЯННОГО ЗАБОРА ВОКРУГ ДОМА ТОБОЛЬСКОГО ГУБЕРНАТОРА ДАЖЕ СЕМЕЙНАЯ МЕБЕЛЬ И ПОСУДА БЫЛИ ПРИВЕЗАНЫ В ГОРОД ИЗ ПЕТЕРБУРГА, ПО НАСТОЯНИЮ ИМПЕРАТРИЦЫ.

ЭТА ПОСУДА С ГЕРБОМ ЦАРСКОЙ СЕМЬИ ВСЕ ЕЩЕ ПРИСУТСТВУЕТ В ДОМАХ ИХ НАСЛЕДНИКОВ В АНГЛИИ!!! ТАМ ЕСТЬ ТАКЖЕ ЛИЧНЫЕ УКРАШЕНИЯ

ИМПЕРАТРИЦЫ РОССИИ, КОТОРЫЕ ПО ОСОБЫМ СЛУЧАЯМ НОСИТ САМАЯ КОРОЛЕВА АНГЛИИ!!!

КАК ЭТА ЛИЧНАЯ СОБСТВЕННОСТЬ РОМАНОВЫ ДОСТАЛАСЬ ВЕЛИКОБРИТАНИИ И В КАКОЙ ТОЧНЫЙ МОМЕНТ В ТЕЧЕНИЕ МЕСЯЦЕВ В ТОБОЛЬСКЕ НАСТОЯЩИЕ ЧЛЕНЫ ЦАРСКОЙ СЕМЬИ ЗАМЕНИЛИ ДВОЙНИЦЫ, ТОЧНО НЕИЗВЕСТНО.



Маршрут навигации от речного порта Тобольск через Мурманск до Лондона

ТО, ЧТО ТОЧНО ИЗВЕСТНО, ЧТО В ЭТО ВРЕМЯ ГОДА, КОГДА ЭТОТ РАЙОН РАЗРЕШЕН ДЛЯ СУДОХОДСТВА, ПО РЕКАМ ИРТЫШЬ И ОБЬ ДО СЕВЕРНОГО ОКЕАНА ПЛАВАНИЕ

ЗА ОКОЛО ЧЕТЫРЕ ДНЯ! ОТ ОГРОМНОГО УСТЬЕ ОДНОЙ ИЗ КРУПНЕЙШИХ РЕК МИРА ОБЬ ДО ВЫШЕУПОМЯНЕННЫЙ ГОРОД "РОМАНОВ НА МУРМАН" (СЕГ. МУРМАНСК) ТАКЖЕ ПЛАВАНИЕ НА ЧЕТЫРЕ ДНЯ! А ИЗ МУРМАНСКА ДО ЛОНДОНА, ПРИ СРЕДНЕЙ СКОРОСТИ ДЛЯ ВОЕННОГО КРЕЙСЕРА ТОГО ВРЕМЕНИ (15 УЗЛОВ), МОРСКОЙ ПЕРЕХОД ЗАНИМАЕТ ОКОЛО ПЯТИ ДНЕЙ.

ПОЭТОМУ ВЕСЬ ОБЕЩАННЫЙ И ВЗЯТ КАК ОТВЕТСТВЕННОСТЬ ПЕРЕД ЭТОЙ ВЕТВЬЮ ЕВРЕЙСКОЙ СЕМЬИ ИЛЛЮМИНАТОВ САКСЕН-КОБУРГ-ГОТЫ ПРИЯТНЫЙ РЕЧНОЙ И МОРСКОЙ КРУИЗ, ВМЕСТЕ С МЕБЕЛЬЮ, ПОСУДА, ВСЕМИ СЛУГАМИ И ВЕРНОЙ ОХРАНОЙ, БЫЛ ВЫПОЛНЕН ВРЕМЕННОГО ПРАВИТЕЛЬСТВА КЕРЕНСКОГО, АНГЛИЙСКОГО ВМФ И СЛУЖБЫ БЕЗОПАСНОСТИ, НЕ БОЛЕЕ ЧЕМ ЗА 2 НЕДЕЛИ!!!

Первый такой переход был осуществлен за много десятилетий до этого, как зафиксировано в официальной истории: «1877 год — плавание из Лондона в Тобольск через Карское море на пароходе «Луиза» иркутского купца А. К. Трапезникова.

По данным экспертиз, как мы уже выяснили, У СКЕЛЕТА, ОБНАРУЖЕННОГО В ПОРОСЕНКОВ ЛОГ НЕ БЪЫЛО НИКАКОЕ КВАЛИФИЦИРОВАННОЕ ЗУБОЛЕЧЕНИЕ! Т. е. ЭТО НЕ ДВОЙНИК, НА КОТОРЫЙ НИКОЛАЯ ЗАМЕНИЛИ В ТОБОЛЬСКЕ!

САМОЕ ИНТЕРЕСНОЕ, ЧТО В ЭТОМ БОЛЬШОМ РЕЧНОМ ПОРТЕ, КАК И В ЕКАТЕРИНБУРГЕ, ДВОЙНИКИ ЦАРСКОЙ СЕМЬИ БЫЛИ ЛИЧНО ОХРАНЯЕМЫМИ СТАРШИМИ И СПЕЦИАЛЬНО НАЗНАЧЕННЫМИ КОМИССАРАМИ. НАПРИМЕР, КОМИССАР ПО ЧРЕЗВЫЧАЙНЫМ ДЕЛАМ С ЕВРЕЙСКОЙ ФАМИЛИЕЙ ЯКОВЛЕВ НАПИСАЛ В СВОИХ ВОСПОМИНАНИЯХ, ЧТО ОСЕНЬЮ 1917 ГОДА МЕСТНЫЕ

ТОБОЛЬСКИЕ БОЛЬШЕВИКИ, А ТАКЖЕ МНОГИЕ ВООРУЖЕННЫЕ РЕВОЛЮЦИОННЫЕ БАНДЫ ИЗ УРАЛА ТРЕБОВАЛИ ОТ НЕГО НАСТОЯЩЕЙ АРЕСТ И СУД РОМАНОВЫХ, В КОТОРОМ ОН ОТКАЗАЛ ИМ! СООТВЕТСТВЕННО ПОВЫШЕНА БЕЗОПАСНОСТЬ ВОКРУГ ГУБЕРНАТОРСКОГО ДОМА И РАЗМЕЩЕНЫ ПУЛЕМЕТЫ!



Дом Ипатьева в Екатеринбурге летом 1918 года

ЭТО ПРОИСХОДИТ ПОЗЖЕ И В ЕКАТЕРИНБУРГЕ. ВЫСОКИЙ МАССИВНЫЙ ЗАБОР БЫЛ ПОСТРОЕН ИЗ ДЕРЕВЯННЫЕ СТВОЛЫ. УСТАНОВЛЕНЫ ПОМЕЩЕНИЯ ДЛЯ ОХРАНЫ И ПУЛЕМЕТЫ. ОБ ЭТОМ ИМЕЕТСЯ ПРОТОКОЛ ЗАСЕДАНИЯ КОМИТЕТА НАРОДНЫХ КОМИССАРОВ, ПОД ПРЕДСЕДАТЕЛЬСТВОМ ЛЕНИНА (ЕГО ДЕД - ЕВРЕЙ, ИЗРАИЛЬ БЛАНК), ДАТИРОВАНО 05.02.1918, В КОТОРОМ ЗАПИСАНО: "ПРЕЗИДИУМ ВСЕРОССИЙСКОГО ЦЕНТРАЛЬНОГО ИСПОЛНИТЕЛЬНОГО КОМИТЕТА ПРИКАЗЫВАЕТ ПЕРЕВОДИТЬ БЫВШЕГО ЦАРЯ РОМАНОВА В БОЛЕЕ НАДЕЖНОЕ МЕСТО.“ СООТВЕТСТВЕННО И В ЕКАТЕРИНБУРГЕ ДВОЙНИКИ ЦАРСКОЙ СЕМЬИ ОХРАНЯЛ

СПЕЦИАЛЬНЫЙ ЧЕЛОВЕК - КОМАНДУЮЩИЙ СЕВЕРО-УРАЛЬСКИМ И СИБИРСКИМ ФРОНТОМ ТОВАРИЩ БЕРЗИН! ЕГО НАЗНАЧИЛ ЛЕНИН, КОТОРЫЙ ПРИКАЗАЛ ЕМУ ЗАЩИЩАТЬ РАЙОН И ЗАКЛЮЧЕННЫЕ ЦЕНОЙ СВОЕЙ ЛИЧНОЙ ЖИЗНИ!!! ТОЛЬКО ЭТОТ ФАКТ УНИКАЛЕН: ГЛАВНЫЙ РЕВОЛЮЦИОНЕР ЛИЧНО ПРИКАЗЫВАЕТ ГЛАВНОКОМАНДУЮЩЕМУ ЭТОЙ ЧАСТИ ФРОНТА ПРИНЯТЬ ОТВЕТСТВЕННОСТЬ ЦЕНОЙ СВОЕЙ ЖИЗНИ И СОХРАНИТЬ ЛИЧНОСТИ, ПОМЕЩЕННЫЕ В ЕКАТЕРИНБУРГЕ!

Со своей стороны главнокомандующий Берзин приказал еврею ЯКОВУ ЮРОВСКОМУ, о чем потом было сказано, что он «палач царской семьи», обеспечить полный комфорт узникам Екатеринбургского дома Ипатия. ЗА НЕСКОЛЬКО ДНЕЙ ДО ПРЕДПОЛАГАЕМОГО РАССТРЕЛА СЕМЬИ РОМАНОВЫХ ЯКОВ НАНЯЛ РАБОЧИХ ДЛЯ РЕМОНТА В УПОМЯНУТОМ ДОМЕ. Все это не похоже на подготовку к предстоящей казни. 14 июля 1918 г. началась подготовка к нападению местных большевиков на Ипатьевский дом. 16 июля вооруженные революционеры осадили район, в котором находится упомянутый дом.





НА ВОПРОС, НАЙДЕНЫ ЛИ АТАКУЮЩИМ В ЕКАТЕРИНБУРГЕ ДВОЙНИКИ ЦАРСКОЙ СЕМЬИ, РАЗМЕЩЕННЫЙ КАК ФАЛЬШИВОЙ ПРИМАНКОЙ, ОТВЕТОМ БЫЛО ОТКРЫТИЕ, СДЕЛАННОЕ В 80-Х ГОДАХ XX ВЕКА, КОГДА ВО ВРЕМЯ ДОРОЖНО-СТРОИТЕЛЬНЫХ РАБОТ НА ПЛОЩАДЬ ИПАТЬЕВСКОГО ДОМА, БУЛЬДОЗЕР ПРОПАДАЕТ В БОЛЬШОЙ ПОДЗЕМНЫЙ ТУННЕЛЬ.

ВЫВОДЫ ИЗ ФАКТОВ, ПРЕДСТАВЛЕННЫХ В ЭТОЙ СЕРИИ СТАТЕЙ, ТАКОВЫ, ЧТО ЕВРЕЙСКИЕ ОККУПАТОРЫ РОССИИ ОБВИНИЛИ РУССКОГО НАРОДА В ПРЕДАТЕЛЬСТВО ЦАРЯ И МОНАРХИИ, КОГДА НА САМОМ ДЕЛЕ БЫЛ ПЕРЕДАН САМ РУССКИЙ НАРОД!

Никакого цареотступничество русского народа нету!!!

В РОССИИ ЕСТЬ НАРОДООТСТУПНИЧЕСТВО И ВЕРООТСТУПНИЧЕСТВО САМОГО ЦАРЯ И МНОГИХ ИЗ УПРАВЛЯЮЩИХ И КЛИРА ЦЕРКВИ. САТАНИНСКАЯ СЕТЬ, ПРИГОТОВЛЕННАЯ ДЛЯ ДУШ ЛЮДЕЙ, ТАКАЯ, ЧТО, ПОЧИТАЯ КАК СВЯТОГО ОПИСАННОГО ЦАРЯ ЖИДОМАСОНА, ОНИ ПОДПАДАЮТ ПОД ЕГО ПРОКЛЯТИЕ И

ПОД ВЕЧНУЮ МУЧИТЕЛЬНУЮ УЧАСТЬ В ОГНЕННОМ ОЗЕРЕ С САТАНИНСКИМ ДРАКОНОМ, КОТОРЫЙ БЫЛ ТАТУИРОВАН НА ЕГО ТЕЛЕ!

Еще раз напомним, что говорят каноны Церкви: „не должно никакому христианину оставлять мучеников Христовых и прибегать к лжемученикам… А обращающимся к ним да будет АНАФЕМА.“. (Лаод. 34)

Источники:

„Церковь Катакомбная на Земле Российской. Эсхатологическое восприятие народом России революции 1917 года“ гл.II, стр. 6

Ставка Верховного Главнокомандующего // Большая советская энциклопедия : [в 30 т.] / гл. ред. А. М. Прохоров. — 3-е изд. — М. : Советская энциклопедия, 1969—1978.

Телеграфная переписка Ставки, Петрограда и командующих фронтами в феврале-марте 1917 г.

Спиридович А. И. Великая Война и Февральская Революция 1914—1917 гг. Книга III

Б. А. Старков. Февральский излом 1917 года

Петроградский Совет рабочих и солдатских депутатов в 1917 году. Протоколы, стенограммы и отчеты, резолюции, постановления общих собраний, собраний секций, заседаний Исполнительного комитета и фракций (27 февраля — 25 октября 1917 года) в пяти томах. Под общей редакцией академика П. В. Волобуева. Ленинград: «Наука», Ленинградское отделение, 1991. Том I, 27 февраля — 31 марта 1917 года

Катков Г. М. Февральская революция. — М.: Русский путь, 1997, — 419 с. Пер. с англ.: Н. Артамоновой, Н. Яценко //

Глава 12. Отречение

Ю. Кондаков, «Бумажный» поход генерала Н. И. Иванова на Петроград

Катков Г. М. Февральская революция. — М.: Русский путь, 1997, — 419 с. Пер. с англ.: Н. Артамоновой, Н. Яценко // Глава 11. Корабль, идущий ко дну

„Русская гвардия в Великой Войне“

Хрусталёв В. М. Великий князь Михаил Александрович. — М.: Вече, 2008. — 544 с. — (Царский дом). — 3000 экз.

Александров К. М. Возвышенный образ русского военного и русского человека. Памяти генерала от инфантерии Михаила Васильевича Алексеева

Сергеевский Б. Н. Пережитое : Отречение // Кадетская перекличка № 38 (1985)

Мартовскіе Дни 1917 года. — Париж, 1961

Дубенский Д. Н. Как произошёл переворот в России

Мордвинов А. А. Последние дни императора

Хрусталёв В. М. Великий князь Михаил Александрович. — М.: Вече, 2008. — с. 389

Нольде Б. Э. В. Д. Набоков в 1917 г. // Архив русской революции. Т. 7

Захаров. Журнал «Былое», «Последние дни старого режима»

Иоффе Г. З. Один шаг истории: Михаил Александрович не стал Михаилом II (рус.) // Наука и жизнь : журнал. — 2012. — № 11. — С. 2—10.

„The Forgotten Monarchy of Scotland: The True Story of the Royal House of Stewart and the Hidden Lineage of the Kings and Queens of Scots“ by Michael James Alexander Stewart

The Official Website of the British Monarchy

Les derniers jours des Templiers. // Science et Avenir. юли 2010. с. 52 – 61.; Riley-Smith, Johnathan. The Oxford Illustrated History of the Crusades. Oxford, Oxford Press, 1995. с. 213.

Соколов Н. А. Глава XXIII: Показания свидетелей и объяснения обвиняемых об убийстве царской семьи // Убийство царской семьи 1999.

Соколов Н. А. Глава XI: Перевоз детей из Тобольска // Убийство царской семьи.1999.

Лыкова Л. А. Следствие по делу об убийстве российской императорской семьи. Историографический и археографический очерк. — Москва: Российская политическая энциклопедия (РОССПЭН), 2007

Вильтон Р. Голгофа // Последние дни Романовых. — Берлин, 1923

Авдонин А. Н. Тайна Старой Коптяковской дороги (рус.) // Источник: журнал. — 1994

Иоффе Г. З. Революция и судьба Романовых. — М.: Республика, 1992.

Алексеев В. В. Гибель царской семьи: мифы и реальность: (Новые документы о трагедии на Урале). — Екатеринбург: Банк культур. информации, 1993.

„Вскрытие царских гробов неизбежно“ - Национальная информационная служба "Страна.Ru" 08.03.2001 – Виктор Белимов, Профессор Российской академии истории и

политологии Винер Вадим Александрович

„Профессор Тацуо Нагаи в Петербурге рассказал о собственной экспертизе останков царской семьи.“ 02-12-2004 Радио России "Санкт-Петербург" (ЭСМИ "Россия-Санкт-Петербург". Свидетельство о регистрации СМИ Эл № ФС 77-72201 от 24.01.2018 г. Выдано Федеральной службой по надзору в сфере связи, информационных технологий и массовых коммуникаций.)

„НЕЦАРСКОЕ ТЕЛО“ - „Литературная газета“ 8 Янв. 2013 - Владлен СИРОТКИН, доктор исторических наук, председатель Международного экспертного совета по материальным и культурным ценностям России за рубежом

British spies in plot to save tsar The Sunday Times 15 октября 2006;

Sinclair, David. Two Georges: The Making of the Modern Monarchy. London, 1988, стр. 149

---

buditeli.info © 2017