22.11.2023 г. / 05:35:11

Вяра

ОКУЛТНАТА СЪЩНОСТ НА СИМВОЛИТЕ И ЦЕЛИТЕ НА ЗАПОЧНАЛИТЕ ВОЙНА И КРИЗА - VI-ТА ЧАСТ

Брутален и явен сатанизъм по съвременните руски манастири – Мозайка на дявола, държащ в ръцете си антихриста, в осветения лично от руският патриарх Кирил „Благовещенски събор“ на Свято-Троицкия Серафимо Дивеевски манастир. Образът е пародия и подобие на неканоничната еретическа старообрядческа покатоличена икона на т. нар. Троица новозаветна „Отечество“.





Той директно копира неканонична еретическа католическа мозайка от катедралата „Санта Мария Асунта“ на Венецианския остров Торчело:



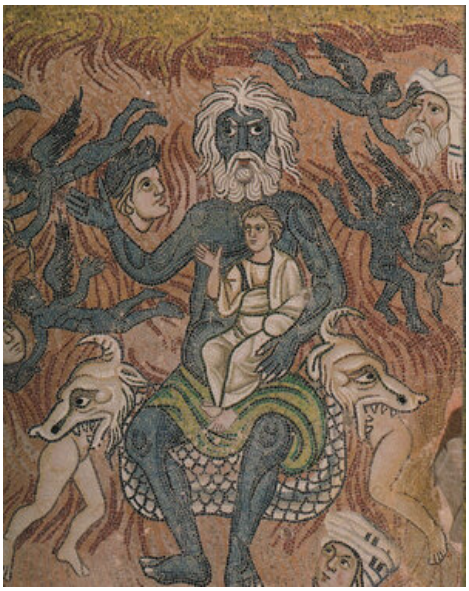

Най-фрапиращото е, че на руския вариант наказващите

дявола страшни Господни ангели с копия в ръце ЛИПСВАТ! САТАНА С АНТИХРИСТА ПРОСТО СА ИЗОБРАЗЕНИ В СЪВСЕМ ОТДЕЛНА МОЗАЙКА, СПОКОЙНИ И ТЪРЖЕСТВУВАЩИ, ПОГЛЪЩАЩИ ЧОВЕШКИ ТЕЛА!

Не случайно този храм беше „осветен“ от руския „патриарх“ няколко месеца след началото на военните действия в Украйна. Тогава вече бяха загинали няколко десетки хиляди руски войници, станали сатанинско жертвоприношение в един абсолютно контролиран и нарочно протакан, дори и досега, мащабен военен конфликт. Техни са телата, които змея на мозайката символично поглъща и ще продължава да го прави, докато сред ужаса и жертвите на предизвиканите от неговите масонски слуги войни не се възцари донасяния на ръцете му антихрист.



Неслучайно това изображение се намира в Дивеевския манастир, основан от псевдосветеца еретик единоверец Серафим Саровски. То много добре кореспондира и съответно явно опровергава лъжепророчествата на изпадналия в прелест еретически „старец“. Ето част от тях:

„Всичко, което се нарича "декабристи", "реформатори" е истинско антихристиянство, което, ще доведе до унищожаването на християнството на земята и ще завърши с царуването на Антихриста над всички страни по света с изключение на Русия, която ще се слее в едно с другите славянски страни и ще образува огромен океан, пред който другите племена на земята ще бъдат в страх“.

Тук Саровски явно кощунствено лъже и противоречи на Свещеното Предание на Църквата, което ясно казва, че антихристът ще властва над целия свят: „А когато антихристът опустоши ВСИЧКО НА ТОЗИ СВЯТ, процарува три години и шест месеца и седне в Иерусалимския храм, тогава ще дойде Господ“ – *Свети Ириней Лионски „За тираничното царство на Антихриста“.* Освен това „християнството на земята“ няма да бъде унищожено, защото сам Господ е казал: „ще съградя църквата Си, и портите адови няма да й надделеят"... (Мат. 16:18).

Фактически на споменатото лъжливо пророчество се основават съвременните фалшиви надежди на много хора по света, които те възлагат на евреина хасид Путин Шаломов и на еретическата икуменическа Руска църква. Руската власт и

църква са само част от всемирната контролирана схема от тези и антитези, които по сценарий ще докарат синтезата – споменатото „тиранично царство на антихриста“.

После Серафим говори някакви басни за своето собствено възкресение, сравнявайки се със светите Ефески младежи, за някакви руски църкви, които ще бъдат взети директно на небето и за самия манастир, който е основан лично от него и където днес се намира тази сатанинска мозайка:

„но е чудо, че моята смърт ще бъде като смъртта на младежите от Ефес, които са спали в пещера 300 години. Както те станаха в уверение на Общото възкресение, така и аз ще стана преди окончателния край и ще легна в Дивеево. Дивеево ще се нарича не на село Дивеево, а на всемирното Дивно чудо... Тогава Дивеево ще бъде световно чудо, защото от него Господ Бог ще изведе Светлината на спасението не само за Русия, но за целия свят по времето на Антихриста... В края на света цялата земя ще изгори и нищо няма да остане. Само три църкви от цял свят ще бъдат взети изцяло неразрушени на небето: едната е от Киевската лавра, друга (наистина не помня), а третата е вашата, Казанската...“ – дивни еретически лъжи, нямащи нищо общо с Преданието на Църквата.

После следват някакви небивалици за някаква канавка, където антихристът нямало да стъпи:

„Тук самата Небесна Царица обиколи! Тази канавка е висока до небето! Самата Пречиста Богородица взе тази земя в наследство! Ето, отче, имам Атон, Киев и Йерусалим! И като дойде Антихристът, той ще мине навсякъде, и няма да прескочи тази бразда!.. Всичко ще мине и ще свърши. И манастирите ще бъдат разрушени, а при Серафим в Дивеево до самия ден на пришествието Христово ще се извършва Безкръвната жертва...“

Всъщност с тези лъжепророчества Саровски мами и фалшиво успокоява хората, които днес вече отдавна са приели за погибел антихристовата жидомасонска власт, с нейните сатанински документи, номерации и икуменически църкви. Тази власт вече открито показва своето дяволско лице дори и по фасадите и стенописите на църквите.

Ето и един пореден черен ангел в същия храм в Дивеево:



Открито са изобразени и номера на антихриста, както и езически окултни символи:

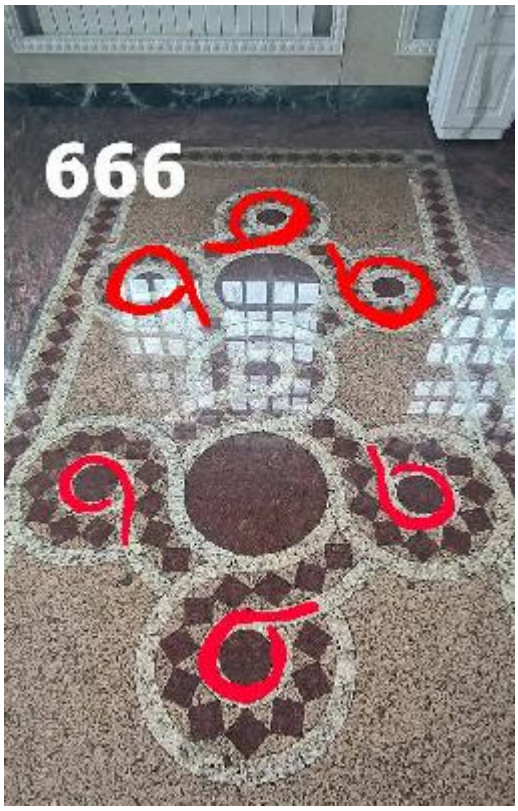



Подобна символика има и в руските паспорти:

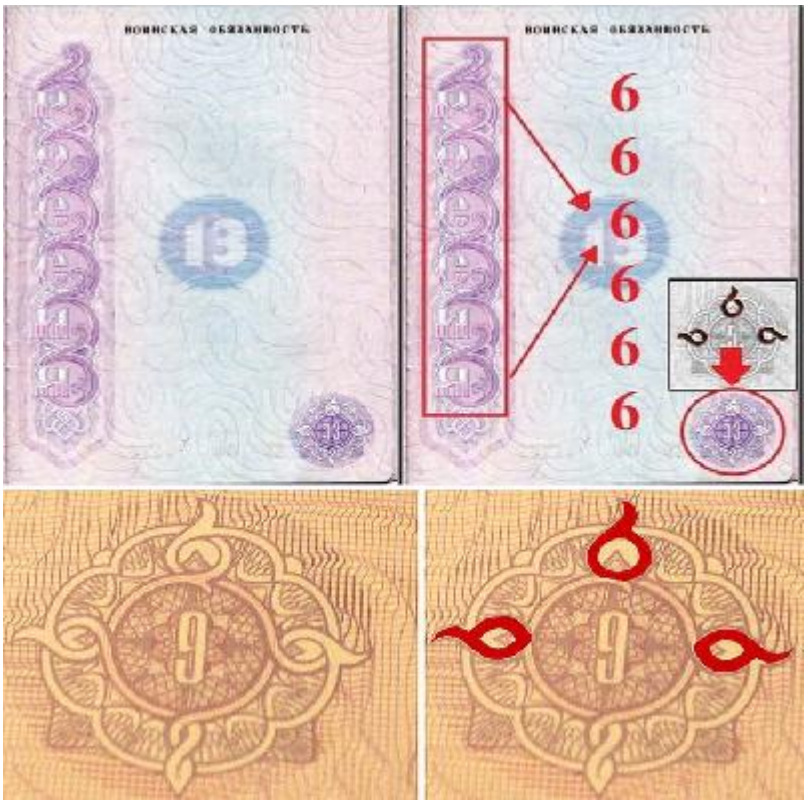

А също и в българските и в документите на други държави:


РЕПУБЛИКА БЪЛГАРИЯ REPUBLIC OF BULGARIA
ПАСПОРТ PASSPORT
P
BGR
БЪЛГАРИЯ / BULGARIA
23.08.1978
M / M
СОФИЯ / SOFIA

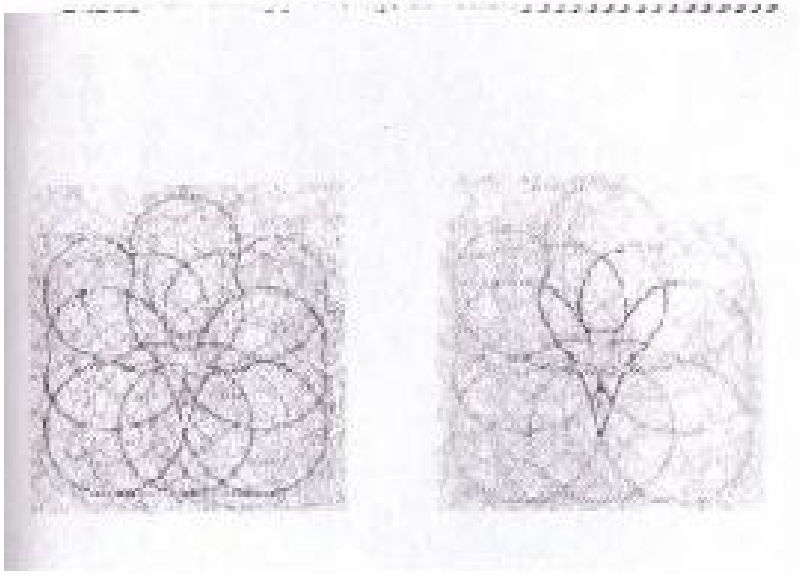

Неслучайно Серафим Саровски се явява съвременния пророк на дявола. Дълго време след неговата смърт Руската църква не е искала да го канонизира, защото е имало явни доказателства за неговата единоверческа еретическа старообрядческа принадлежност *(виж „Преподобный старообрядец Серафим Саровский. — глава из книги В. В. Смирнова «Падение III Рима»“; „Кутузов Б. П. Церковная «реформа» XVII века. М., 2003“, „В. А. Степашкин. Преподобный Серафим Саровский: предания и факты“)*.

Другата сигурна и показателна информация е, че предложението за канонизация на Серафим идва от цар Николай II, който е бил масон – член на английския орден на жартиера. (За подробности: ''СВЯТ'' ЛИ Е РУСКИЯТ ЦАР НИКОЛАЙ II). Императорът инициира канонизацията на Саровски през 1903 г., а **две години след това издава декрет за веротърпимост и заповядва отваряне на старообрядческите храмове**. Много руски източници казват, че Серафим е бил от крипто старообрядческо семейство, което е посещавало и православни храмове, но се е кръстило с два пръста и е носило само осмоконечни медни кръстове. Такъв е носил винаги и той. Бил му е подарен от майка му, което е описано в житието му. Старообрядците не признават други кръстове, което е част от ОСЪДЕНИТЕ И АНАТЕМОСАНИ ОТ ПРАВОСЛАВЕН СЪБОР еретически техни заблуди. В житието на "дивния" дивеевски "старец" е описан случай, когато Саровски обяснява на старообрядец, че вярата им била лодка, завързана и влачена от кораба православната църква. Това е нечестиво плътско мнение, защото никога, никой свети отец не е казвал,

че ПРАВОСЛАВИЕТО МОЖЕ ДА ВЛАЧИ ЕРЕТИЦИ – НАПРОТИВ, казано е, че православните се намират на кораба на Църквата и само така се спасяват, а еретиците, които не се покаят и не станат православни, потъват в дълбините на ада. Там съответно ще потънат и всички съвременни икуменически наследници на единовереца синкретист Серафим Саровски, които го почитат за „свят“, вярват на неговите лъжепророчества, радват се на антихристи жидомасонски политици като Путин, или Зеленски, или някой от всички техни световни колеги, и пребивават в духовно общение с еретическите „официални“ поместни икуменически църкви! Освен, разбира се, ако не се покаят и не преминат към истинско православие, чрез изповедание на вярата срещу ересите на сатанинския синкретизъм!

За подробности:

КЪДЕ СЕ Е СЪХРАНИЛО ПРАВОСЛАВИЕТО

Източници:

Житие на Серафим Саровски съставено от "смч." "митр." Серафим (Чичагов) (1856–1937)

Летописи Серафимо-Дивеевского монастыря" - „святителя“ Серафима Чичагова

"На берегу Божией реки" - С. А. Нилус

Копия „о великой Дивеевской тайне“ из семейного архива Флоренских, машинопись начала XX века, с первоисточников Н. А. Мотовилова

„Преподобный старообрядец Серафим Саровский. — глава из книги В. В. Смирнова «Падение III Рима»“;

„Церковная «реформа» XVII века. М., 2003“ - Кутузов Б. П.

„Преподобный Серафим Саровский: предания и факты“ - В. А. Степашкин.

---

buditeli.info © 2017